

A decorative header consisting of various abstract shapes in shades of gray, including circles, squares, and wavy lines, arranged in a horizontal band at the top of the page.

Segunda Sesión Ordinaria 2023

29 de noviembre de
2023
11 a 13:00 hrs

Salón de Usos Múltiples (SUM) de la Secretaría de
Planeación y Participación Ciudadana

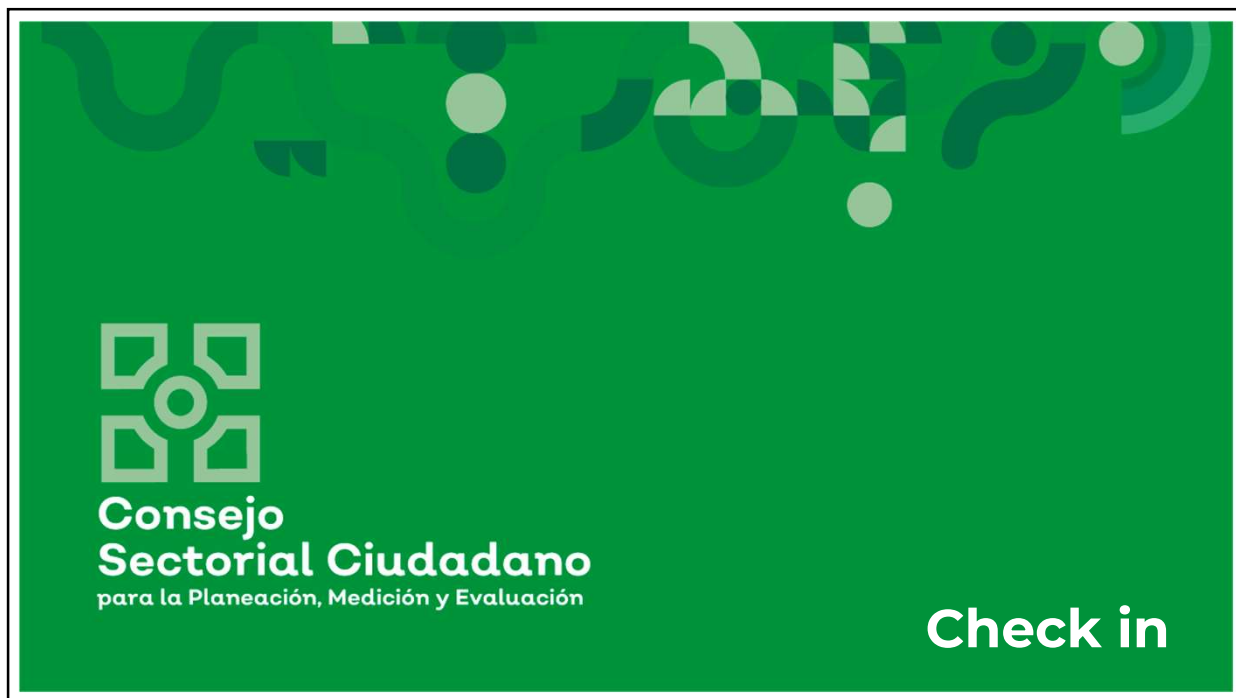

Punto 1

Bienvenida general y propósito de la sesión

Mtra. Margarita Sierra Díaz de Rivera

*Secretaria Ejecutiva del Consejo,
Secretaria de Planeación y Participación Ciudadana*

5 minutos

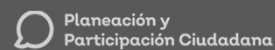

Punto 2

Bienvenida a consejeros, verificación quórum legal y orden del día

Arq. René Caro Gómez

*Presidente del Consejo,
Coordinador General Estratégica de Gestión del Territorio*

10 minutos



Orden del día

Introducción a la sesión (10min)

1.Bienvenida general y propósito de la sesión (5 min)

2.Bienvenida a consejeros, verificación quórum legal y orden del día (10 min)

3.Seguimiento de acuerdos (10 min)

4.Avance de Acciones 2023 (25 min)

5.Proceso y Mecanismo de Concertación sobre el río Santiago (25 min)

6.Diálogo (25 min)

7.Asuntos generales (5 min)

8.Acuerdos (5 min)



Punto 3

Seguimiento de acuerdos

Mtra. Nadia Alejandra Gómez Ayo

*Secretaría Técnica de Gabinete
Directora de Planeación de la Coordinación Estratégica de Gestión del Territorio*

10 minutos

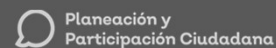

Punto 3

Seguimiento de acuerdos

El Acta de la 1ª Sesión Ordinaria de 2023 ha sido enviada con antelación



Pasaremos a recabar su firma

Punto 3

Seguimiento de acuerdos

Código	Acuerdo	Responsable	Estatus del acuerdo	Descripción de último seguimiento
CSC-GT 20-01OR-03	Generar el vínculo con la CONUEE para explorar posibles colaboraciones (participan Lucy Contreras, Manuel Padilla)	CGEGT/SGIA/SEMADET/ CUADRA	Atendido	Se envió un correo de vinculación el 22 de marzo del 2022, se recibió respuesta de que el Conuee y Cimej harán llegar un comunicado formal con más información sobre los proyectos, para generar agenda y conversar sobre los mismos.
CSC-GT 23-01OR-01	Establecer una reunión con Eduardo Santana Castellón, para tocar temas ambientales de interés y recomendaciones por parte del investigador	CGEGT/UdeG	Atendido	Se envió correo electrónico, el 17 de noviembre, proponiendo fecha de reunión, se solicitarán un par de opciones de fechas al Consejero, para agendar la reunión.

Punto 3

Seguimiento de acuerdos

Código	Acuerdo	Responsable	Estatus del acuerdo	Descripción de último seguimiento
CSC-GT 23-01OR-02	Se enviará una presentación sobre Agendas Regionales para conocimiento de los consejeros	SPPC	Atendido	Se envió por correo electrónico el 22 de noviembre, la información relacionada con agendas regionales.
CSC-GT 23-01OR-03	Se compartirá una herramienta Costo Beneficio por parte de WRI para la recarga de acuíferos.	CGEGT/WRI	Atendido	Se recibió la herramienta por parte de WRI el 23 de noviembre de 2023. Mismo que les compartimos por correo electrónico.

Punto 4

Avances Agenda 2023

Arq. René Caro Gómez

*Presidente del Consejo,
Coordinador General Estratégica de Gestión del Territorio*

25 minutos



**Infraestructura
y Obra Pública**

5 minutos



12

Estado de las carreteras en diciembre 2018



Estado crítico	1,547 km	(35 %)	
Estado regular-malo	1,989 km	(45 %)	
Estado aceptable	884 km	(20 %)	

13

La red estatal

2018

El **80 %** de la red carretera estatal se encontraba en **muy malas condiciones.**



2023

Después de invertir **20,198 mdp**, el **90 % de la red estatal está en buenas condiciones**; el resto está en proceso de renovación.

14

Costalegre: conectando la Sierra con la Costa



Carretera Autlán de Navarro - Villa Purificación
 Ahorro de tiempo: 1 hr 15 min
 1,500 vehículos en promedio por día

Carretera Talpa - Llano Grande - Tomatlán
 Ahorro de tiempo: 3 hrs aprox.
 500 vehículos en promedio por día

15

Plan de Infraestructura Carretera

De 2019 a 2023 se han invertido **20,198 millones de pesos** en conservación periódica y rutinaria, construcción de nuevas carreteras, puentes vehiculares y caminos rurales.

Avances al 30 de septiembre de 2023:

266.8 km Nuevas Carreteras

3,890.6 km Conservación periódica

Para 2024 se habrán sumado **334.5 km** a la red carretera estatal, con la construcción de nuevas carreteras

16



**Autlán de Navarro -
Villa Purificación**



**Colotlán -
Aguascalientes**

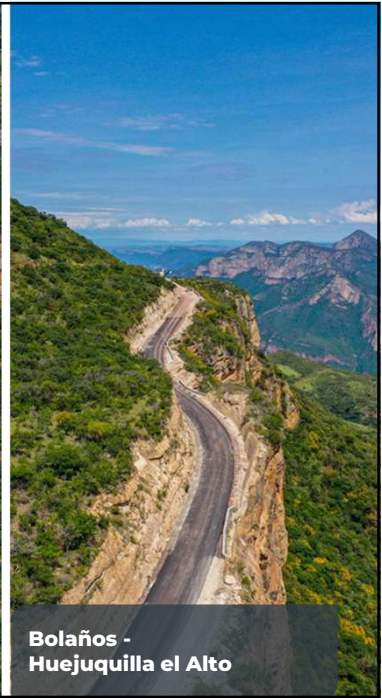

**Bolaños -
Huejuquilla el Alto**

A large green rectangular graphic with rounded corners. In the center, there is a white logo consisting of a stylized 'G' shape followed by the word "Transporte" in a white sans-serif font. Below the logo, the text "5 minutos" is written in white. In the bottom right corner, there is a small white icon of a square with four smaller squares inside, and a small "18" next to it.

Transporte: Renovación de Flota

Hoy Jalisco tiene la flota más moderna del país: 100 % de nuestras unidades cumplen con la norma técnica

2020 a 2023: 2,616 nuevas unidades (1,050 en 2023)

Año	Unidades fuera de norma	Unidades renovadas
2018	1,190	0
2019	1,466	0
2020	1,647	956
2021	1,690	1,158
2022	2,178	1,566
2023	2,468	2,616

Fuente: Secretaría de Transporte.

Modelo Integrado de Transporte Público en todo el Estado

Somos el primer estado del país en contar con un modelo de transporte **público integrado**.

Con una sola tarjeta se tiene acceso a:

- Mi Transporte
- Mi Macro
- Mi Tren
- Mi Transporte Eléctrico y
- Mi Bici

20



El sistema de pago electrónico más completo de México

21



Aumentó 156 % la cobertura de la Red de transporte masivo (respecto a 2018)

316 mil viajes diarios (a partir de la ampliación de alimentadoras en Tlaquepaque y Tesisán en 2023)

Se dejaron de emitir 10 mil toneladas de CO² al año (a partir de la ampliación de alimentadoras)

Mi Macro
Periférico

22



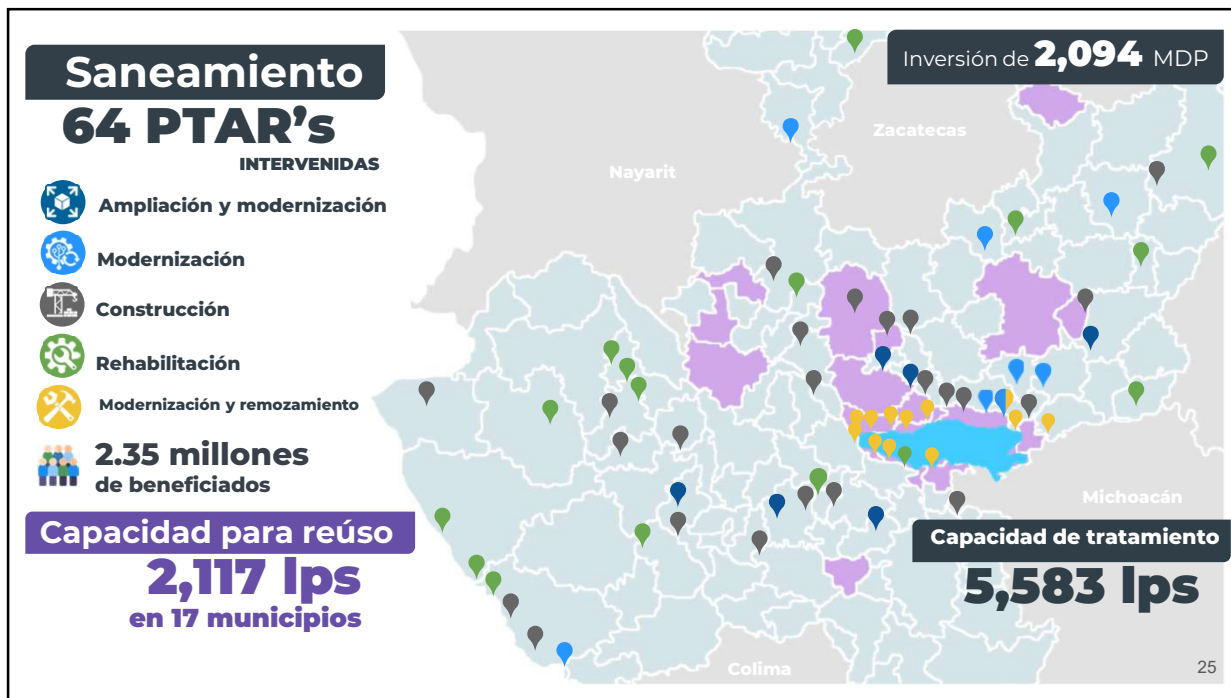

Parque Solidaridad
30 l/s (50% del agua tratada) para el riego de 60 ha del parque y fuentes recreativas

PTAR Río Blanco
Se comercializan 94 l/s de agua tratada para el riego de áreas verdes a 20 fraccionamientos e industrias

PTAR Ocotlán
Cogeneración eléctrica con biogás cubre hasta 40% del consumo de la PTAR
Compromiso firmado del Mpio. de Ocotlán para el reúso de 39 l/s para riego de áreas verdes y cultivos

26

PTAR El Ahogado

- En octubre 2022 iniciaron los trabajos de **ampliación** de la **PTAR El Ahogado** con una inversión de **1,064 millones de pesos**.
- Inicialá operaciones en la segunda mitad de 2024 y tratará en total **3,250 l/s**.
- Cumplimiento del compromiso de sanear el **75%** de las aguas negras domésticas que descargan al **Río Santiago**.
- Incluye tratamiento terciario de desinfección con ozono para **cumplimiento de NOM-001-SEMARNAT-2021**



27



28

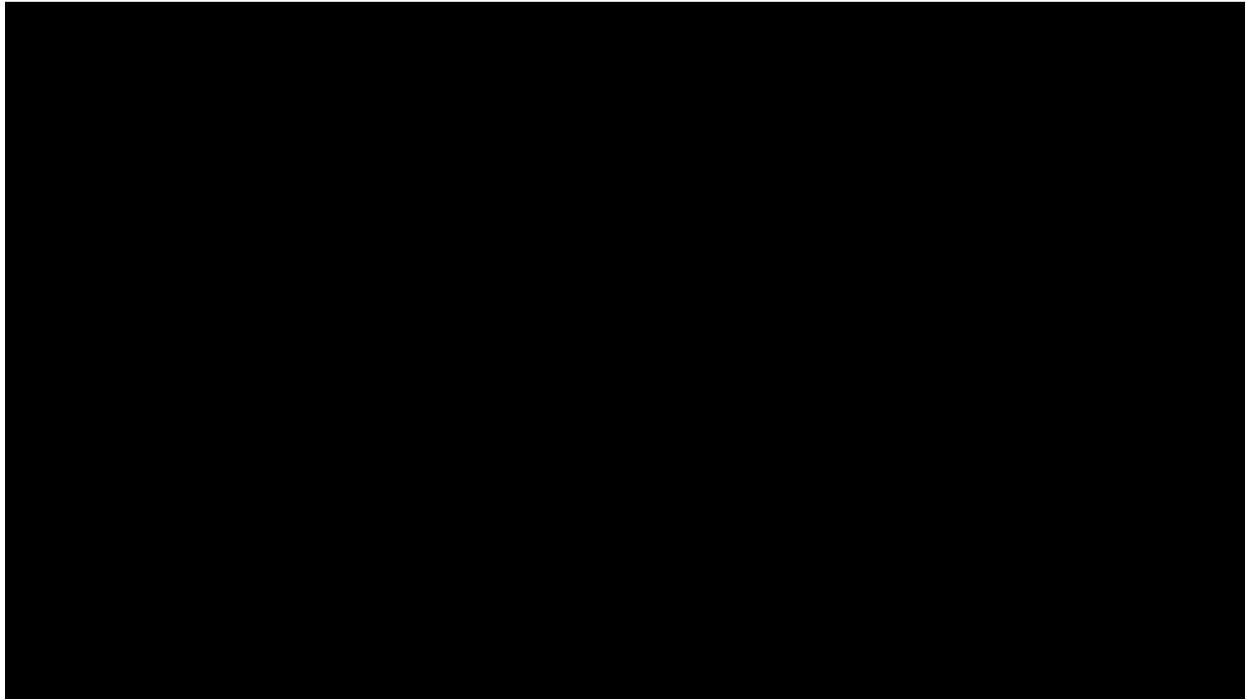

A green rectangular slide with rounded corners is centered on the page. It features a white logo of two stylized trees on the left. To the right of the logo, the text "Medio Ambiente y Desarrollo Territorial" is written in a white, sans-serif font. At the bottom center of the slide, the text "5 minutos" is displayed. In the bottom right corner, there is a small white icon consisting of four squares arranged in a cross pattern, with a small circle in the center. A small number "30" is visible at the very bottom right corner of the slide.

SEMADET

Estrategia Estatal sobre Biodiversidad de Jalisco 2030

100 acciones para un Jalisco biodiverso

<https://biodiversidad.jalisco.gob.mx>

100 acciones

Año	Realizadas	En proceso	No iniciadas
2021	12	61	27
2022	31	61	8
2023	41	54	5

Avances 2021 - 2022 - 2023

Realizadas En proceso No iniciadas

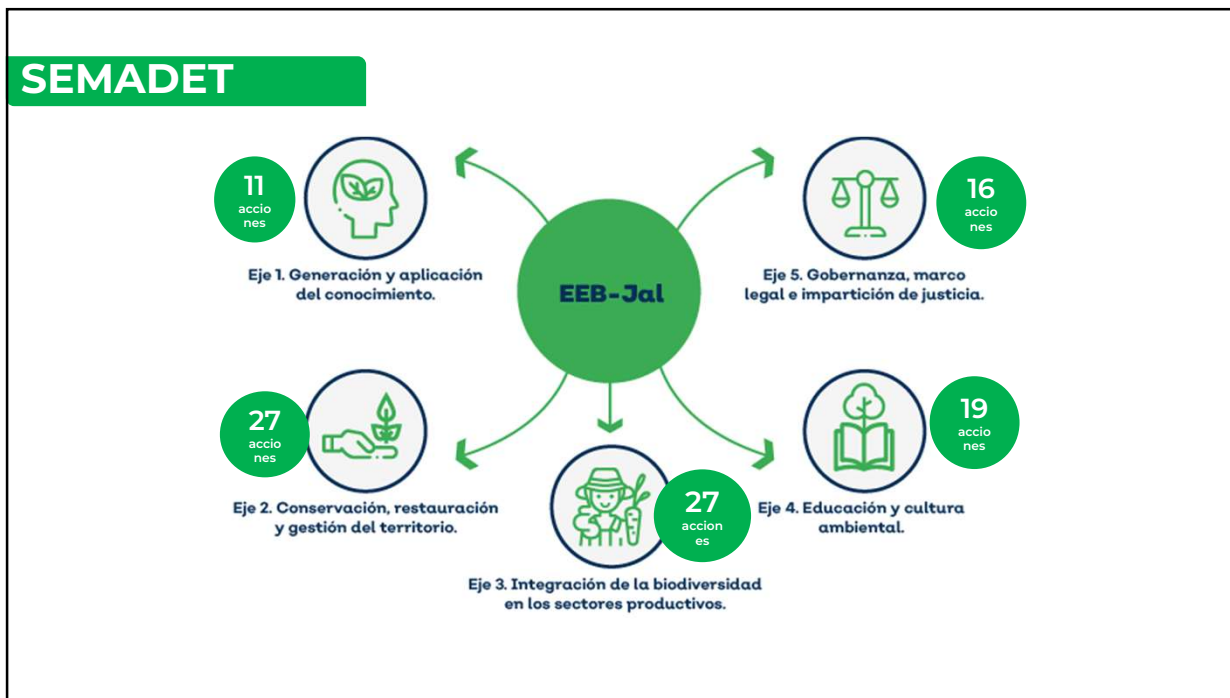

SEMADET **25 GRANDES AVANCES 2023**
Eje 1. Generación y aplicación del conocimiento

- Sistema Naturalista** para el monitoreo de biodiversidad: 36,036 observaciones
- Mapa Jalisco**
<https://mapa.jalisco.gob.mx/mapa>
- Informes de buenas prácticas del proyecto Carne Libre de deforestación
- Intercambio entre Paisaje Biocultural de la Sierra Occidental de Jalisco y proyecto LandScale Sierra de Tapalpa



SEMADET**25 GRANDES AVANCES 2023****Eje 2. Conservación, restauración y gestión del territorio**

5. **Mecanismos de colaboración interinstitucionales:** OPD La Primavera y el CUCBA - UdG, CUCSUR-UdG, humedales costeros de Tomatlán y JICOSUR, Acuario Michin, AMBU, JIMAV, estudiantes de biología de la UdG y miembros de la CONANP.
6. Publicación del Plan de acción de Conectividad Estatal, financiado por AFD en el marco del proyecto Bioconnect
7. **3 Áreas Destinadas Voluntariamente a la Conservación**
8. Inauguración del Arboretum de Ficus de Jalisco en el Bosque Urbano Tlaquepaque por la AMBU
9. **Estudios técnicos justificativos y declaratorias de ANP**
10. Implementación del proyecto "Acciones para favorecer la conectividad ecológica de los cinco humedales costeros de Tomatlán, financiado por AFD - Bioconnect
11. Primer Certificado de Paisaje Biocultural, entregado a los municipios de Mascota, Talpa, San Sebastián y Atenguillo
12. **Conservación de especies endémicas y prioritarias:** Águila Real (JINOR), Fototrampeo en Sierra de Quila (OPD Sierra de Quila) y Bosque la Primavera (OPD Bosque la Primavera), Aves en Presa La Vega, Pájaro Bobo Patas Azules en Isla Cocinas (JICOSUR).

SEMADET**25 GRANDES AVANCES 2023****Eje 3. Integración de la biodiversidad en los sectores productivos**

13. Construcción de un vado en la Laguna de Sayula, con financiamiento de Ducks Unlimited México A.C.
14. **Más de 1 millón de litros de tequila certificado ARA y 13 mil hectáreas de deforestación evitada** y consorcio de investigación por la sustentabilidad del agave-tequila.
15. **Restauración de áreas forestales degradadas:** 23.39 ha con redensificación arbórea con especies multipropósito y nativas. 33 ha reforestadas en el Bosque La Primavera. Producción de 57 mil plantas nativas para restauración. 77.50 ha reforestadas de ANPs con 49,100 plantas nativas. Obras de restauración y reforestación de 3 mil plantas en la región Sierra de Tapalpa, en zonas afectadas por los incendios.
16. En junio el secretariado del GEF aprobó el proyecto: Manejo integrado de paisajes bioculturales: restauración de ecosistemas y desarrollo sostenible en el Corredor Biocultural Centro Occidente de México (COBIOCOM).

SEMADET

IBIOTURJAL

La única estrategia de integración de la biodiversidad en el sector turístico a nivel nacional.

IBIOTURJAL
Estrategia de Integración de la Biodiversidad en el Sector Turismo del Estado de Jalisco

Deutsche Gesellschaft für Internationale Zusammenarbeit (GIZ) GmbH

Fomentado por:

Ministerio Federal de Medio Ambiente, Protección de la Naturaleza, Seguridad Nuclear y Protección de los Consumidores

en virtud de una decisión del Bundestag alemán

INTERNATIONAL CLIMATE INITIATIVE

AGENCE FRANÇAISE DE DEVELOPPEMENT

SEMADET

IBIOTURJAL

E1	E2	E3
Nuevo ecosistema turístico	Coordinación estratégica	Soporte operativo
L1	L4	L7
Corresponsabilidad para la conservación	Arreglos y capacidades institucionales	Financiamiento
A1 A2 A3 A4 A5 A6	A14 A15 A16	A23 A24 A25 A26 A27
L2	L5	L8
Buenas prácticas	Instrumentos de planeación	Marco legal
A7 A8 A9 A10	A17 A18	A28 A29
L3	L6	L9
Productos y servicios turísticos sustentables	Comunicación para el turismo sostenible	Mecanismos de evaluación y seguimiento
A11 A12 A13	A19 A20 A21 A22	A30 A31 A32

Figura 14. Ejes de la IBIOTURJAL con sus respectivas líneas de acción, y número de acciones correspondientes.

Punto 5

Proceso y Mecanismo de Concertación sobre el río Santiago

Arq. René Caro Gómez

*Presidente del Consejo,
Coordinador General Estratégica de Gestión del Territorio*

25 minutos

Planeación y
Participación Ciudadana



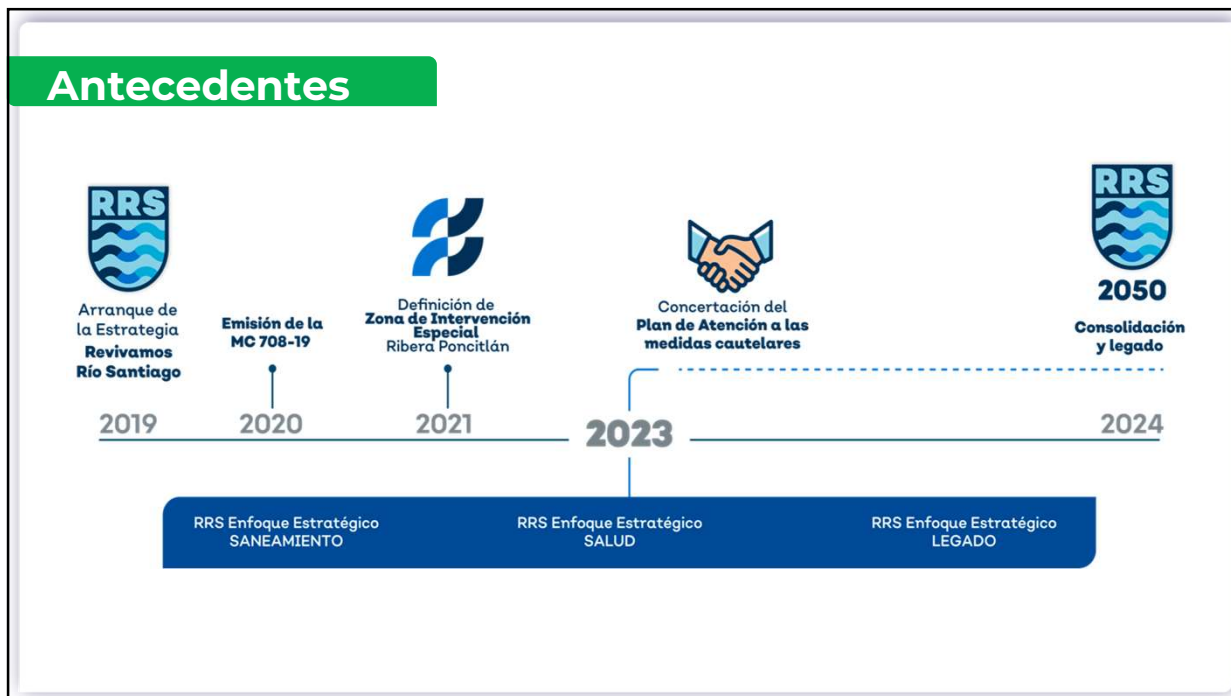

MC 708-19

Se solicitó al Estado mexicano que

- A. Adopte las medidas necesarias para preservar la vida, integridad personal y salud de los pobladores de las zonas hasta 5 kilómetros alrededor del río Santiago en los municipios de Juanacatlán y El Salto, así como los pobladores de las localidades de San Pedro Itzicán, Agua Caliente, Chalpicote y Mezcala en el municipio de Poncitlán, Jalisco.

A. Comunique y acuerde las medidas a implementarse con los beneficiarios.

- A. Informe sobre las medidas adoptadas e implementadas para mitigar las fuentes de riesgo mencionadas.



Modelo de concertación sobre la estrategia Revivamos el Río Santiago y su continuidad hacia 2050

**Revivamos el
Río Santiago**



Para cumplir con las Medidas Cautelares emitidas por la CIDH, se llevaron **mesas abiertas de diálogo** con la participación de más de **380 personas**, asociaciones y servidores públicos en los municipios de El Salto, Juanacatlán y Poncitlán.

Objetivos:

- Presentar a la ciudadanía la estrategia **Revivamos el Río Santiago**
- Recibir retroalimentación

Proceso

**Revivamos el
Río Santiago**

- **Fase cero:** Coordinación interna y pilotaje
(Septiembre - Noviembre 2022)

Se desarrollaron 9 mesas de diálogo:

- Diálogos con Sector Privado implicado en los tres municipios
- Comunidad LGBTQI+ de los tres municipios
- Mujeres y personas servidoras públicas de Poncitlán.
- Niñas, niños y adolescentes de los tres municipios
- Sector Agropecuario de los tres municipios
- Personal de la Salud de las Regiones Sanitarias de los tres municipios
- Sector Académico
- Personas con Discapacidad
- Sector Privado implicado en los tres municipios (Virtual)

Contando con la participación de 207 personas.



Proceso

**Revivamos el
Río Santiago**

Fase uno: Mesas informativas (Julio 2023)

Se desarrollaron 6 mesas abiertas en plazas públicas dentro de los municipios de:

- **Juanacatlán** (San Antonio Juanacaxtle y Cabecera)
- **El Salto** (Las Azucenas y Cabecera)
- **Poncitlán** (San Pedro Itzicán y Mezcala)



Proceso

**Revivamos el
Río Santiago**

Dinámica de estaciones:

Presentación en 4 estaciones (20 min) donde el participante lleva un folleto de llenado el cual se sella al completar la presentación por estación.

1. **Registro:** Registrar a los participantes y compartir información general de la dinámica.
2. **Contexto:** Sistema hidrológico, contexto de salud y definición de contaminación. Mapeo de los asistentes de problemáticas identificadas en el territorio.
3. **Estrategia:** Acciones 2019-2023 para el saneamiento y mapeo de retroalimentación de acciones faltantes.
4. **Participa:** Contexto de la medida cautelar y mapeo de derechos humanos.

Feria de la Salud: Herramientas de salud mental, adicciones, vacunación y estilo de vida saludable.

Al finalizar el recorrido, si el participante cuenta con **dos sellos o más**, podrá inscribirse en la Asamblea General, donde se llevará a cabo el proceso de deliberación.

Sede 1: San Antonio Juanacastle



Sede 2: Juanacatlán Centro



Sede 2: Juanacatlán Centro



Sede 3: El Salto Centro



Sede 4: La Azucena, El Salto



Sede 5: San Pedro Itzicán, Poncitlán



Sede 6: Mezcala, Poncitlán



Sede 6: Mezcala, Poncitlán



Personas asistentes

Etapa 0. Diálogos sectoriales y prioritarios

207
Participantes

174 en diálogos presenciales

33 en sesión virtual

Porcentaje por género

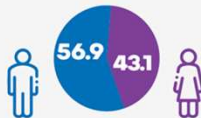

Participantes por sector



Etapa 1. Mesas Informativas

387
Participantes

Porcentaje por género

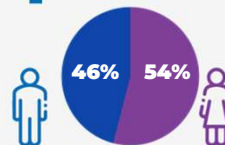

¿Que sigue?

**Revivamos el
Río Santiago**

Fase dos: Asambleas Generales

A través de un **mecanismo formal de participación ciudadana**, se presentarán los resultados de las Mesas Informativas para que los participantes **externen sus opiniones sobre la Estrategia**.

Cuentan con la participación de **50 personas**,

- **35** de manera aleatoria, con base en la lista de personas registradas en las Mesas Abiertas
- **5** del sector privado
- **5** de sociedad civil organizada
- **5** del sector académico.

Fase tres: Acuerdo colaborativo

- Establecer mediante libre expresión, acuerdos y consensos entre las autoridades y la ciudadanía.
- Retroalimentar la estrategia "Revivamos el río Santiago 2050"

Revivamos el río Santiago 2050

**Revivamos el
Río Santiago**

Documento técnico en el que se presenta la estrategia de recuperación desde su inicio y su visión integral hacia el 2050, para su continuidad.

Objetivos:

- Integrar la **retroalimentación de la sociedad** por medio de la concertación.
- Transmitir **lecciones aprendidas** durante los seis años de Revivamos el río Santiago
- Priorizar acciones en una cartera de proyectos de **fácil seguimiento**

Lograr la recuperación completa e integral del río Santiago.



Recuperación
por etapas



Volver a vincularnos
con el Río



Proteger ecosistemas
acuáticos y terrestres



Atender los
derechos humanos



Educación en la
cultura del agua

Punto 6 Proyectos Estratégicos

Diálogo y comentarios de las y los consejeros

20 minutos



Mapa sistémico de Jalisco 41 temáticas

Se invitó a que todos los enlaces de planeación reflexionaran sobre cómo se relacionan las temáticas de su organización o dependencia con otras temáticas clave. El producto de estos cruces fue un mapa donde visualizan estas interdependencias y con el que se provoca a mirar más allá de los ámbitos tradicionales de influencia.



Fuente: Elaboración propia



Temáticas críticas

Las seis temáticas repiten los primeros lugares de las cuatro mediciones. Esto significa que: son excelentes indicadores para medir la **salud del sistema** (centralidad); trabajando en ellos podemos **abarcar mejor todas las temáticas del sistema** (cercanía) y junto a otras seis temáticas que requieren resolver sus problemáticas ya que **la salud de otras temáticas depende** de esto (temáticas críticas).

Fuente: elaboración propia

63
[Plan estatal](#)

Punto 7

Asuntos Generales

Dra. Mónica Ballezá Ramírez

Directora de Planeación para el Desarrollo, SPPC

5 minutos

<h2 style="text-align: center;">Policy Briefs</h2> <h3 style="text-align: center;">Investigación diagnóstica. Programa Anual de Evaluación 2023-2024</h3>		
Objeto de estudio	Lectores	Investigador externo
<p>Contaminación del Río Santiago, 2023. Implicaciones en la salud de la población aledaña: cáncer, padecimiento renal, problemas en la piel, y enfermedades respiratorias (UdeG, 2022).</p>	<ul style="list-style-type: none"> • Dra. Celia Andrea Ramírez Aréchiga, SPPC • Dr. Cesar Augusto Ricardi Morgavi, CGE Desarrollo Social 	<p>Dr. Jorge Alberto Godínez García, Polymatrix Consulting</p>
<p>La desaparición en Jalisco se refiere a personas que desde 1942 han sido reportadas; registran más de 14 mil. La desaparición se refiere a forzada (causada por autoridades), No voluntaria (personas víctimas de violencia intrafamiliar y vinculadas víctimas de delitos), y Voluntaria (ausencia sin ningún tipo de condicionante externo que le obligue) (Comisión Estatal de Búsqueda, 2022).</p>	<ul style="list-style-type: none"> • Lic. Victor Hugo Avila Barrientos, Comisión Estatal de Búsqueda de Personas • Lic. Dolores Eugenia Pérez Lazcarro, SPPC • Mtra. Blanca Jacqueline Trujillo Cuevas, Fiscalía Especial • Lic. Antziri Guadalupe Razo, SIPINNA • Lic. María Grecia Alférez Hernández, • Mtra. Bárbara Priscila Miranda González, SIPINA 	<p>Fiscalía Especial en Personas Desaparecidas y Comisión Estatal de Búsqueda de Personas</p>

<h2 style="text-align: center;">Policy Briefs</h2> <h3 style="text-align: center;">Investigación diagnóstica. Programa Anual de Evaluación 2023-2024</h3>		
Objeto de estudio	Lectores	Investigador externo
<p>México, primer lugar del mundo en abuso infantil, 2023. Jalisco registra 8 abusos sexuales infantiles por día y suceden mayormente dentro de los hogares y en las escuelas (OCDE, 2023).</p>	<ul style="list-style-type: none"> • Lic. María de Lourdes Sepúlveda Huerta, Procuraduría de Protección de Niñas, Niños y Adolescentes del Estado de Jalisco (PPNNA) • Mtra. Bárbara Priscila Miranda González, SIPINNA • Mtra. Andrea Flores Ruiz, Familia incluyente, AC • Lic. Antziri Guadalupe Razo, SIPINNA • Integrante, ALUMBRA una luz contra la violencia infantil / Early Institute. 	<p>Dra. Patricia Murrieta Cummings, UdeG/LEES</p>
<p>México es el país mayormente mal nutrido del mundo, ocupa el primer lugar en obesidad infantil, 2023. Un acercamiento a las condiciones de la enfermedad en Jalisco (ENSANUT, 2021).</p>	<ul style="list-style-type: none"> • Dr. Ángel Israel Nuño Bonales, Secretaría de Salud Jalisco • Dr. Alberto Ocampo Chavarría, OPD Servicios de Salud Jalisco • Mtra. Bárbara Priscila Miranda González, SIPINNA • Lic. Ana Karen Íñiguez Rodríguez, SIPINNA 	<p>Dra. María Azucena Salcido Ledezma, UdeG/Publicab</p>

<h2 style="text-align: center;">Policy Briefs</h2> <h3 style="text-align: center;">Investigación diagnóstica. Programa Anual de Evaluación 2023-2024</h3>		
Objeto de estudio	Lectores	Investigador externo
<p>Deserción escolar en secundaria y bachillerato. Entre los factores: No pudieron hacer las tareas desde casa; alguien de la vivienda se quedó sin trabajo; la escuela cerró de manera definitiva o no contaban con conexión con internet (Todxs por la educación, 2022).</p>	<ul style="list-style-type: none"> • Dra. Laura Marcela Gueta Solís, Subsecretaría de Educación Básica • Dr. Wilibaldo Ruiz Arévalo, Subsecretaría de Educación Media Superior • Dra. Lya Esther Sañudo Guerra, Comisión Estatal para la Mejora Continua en Jalisco (CEMEJ) • Lic. Clara Edith Muñoz Márquez, Comisión Estatal para la Mejora Continua en Jalisco (CEMEJ) • Ana Paula de Guevara Morfin, Mexicanos primero, AC • Lic. Claudia Viridiana Chavarín, SIPINNA 	<p>Dra. Patricia Murrieta Cummings, UdeG/LEES</p>
<p>Jalisco ocupa el segundo lugar en casos de suicidio de jóvenes, 2023. El 51% de las personas que se suicidan son gente joven, entre 16 y 28 años (INEGI, 2022).</p>	<ul style="list-style-type: none"> • Lic. María Evelyn Levario Payan, SIPINNA • Yolanda García, SALME • Dr. Rafael Medina Dávalos, SALME 	<p>Dr. Luis Miguel Sánchez Loyo, ITESO</p>



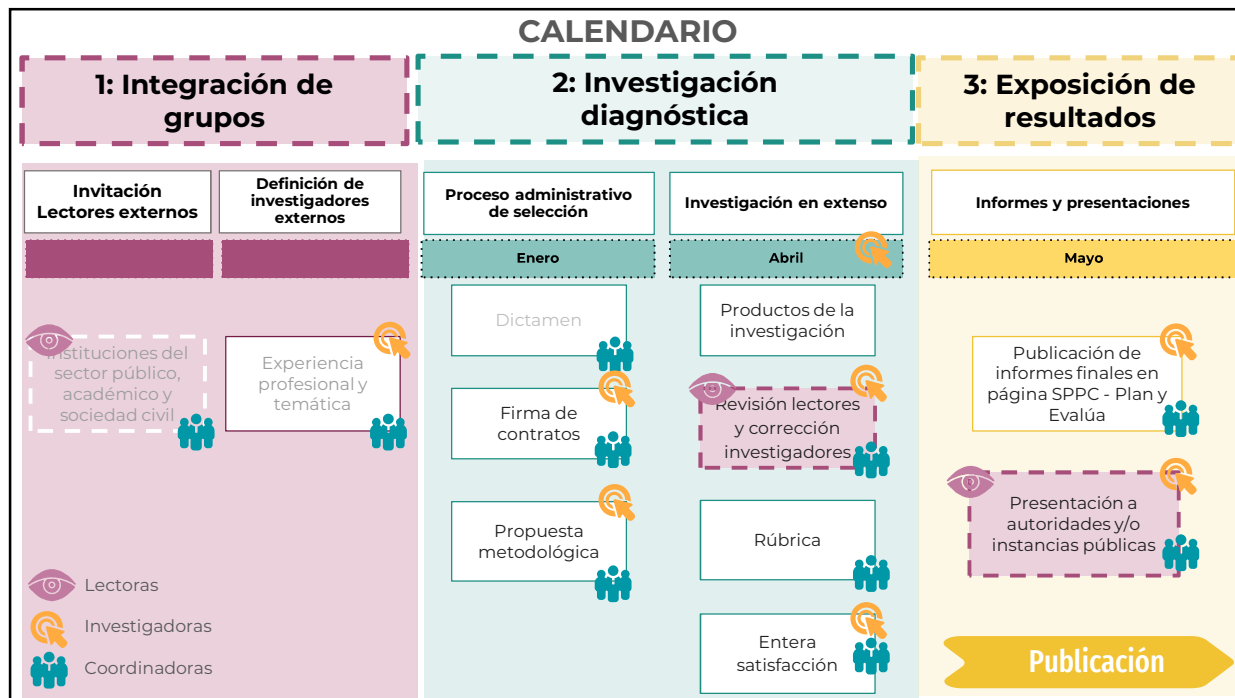

Punto 8 Acuerdos

Mtra. Nadia Alejandra Gómez Ayo

Secretaría Técnica de Gabinete
 Directora de Planeación de la Coordinación Estratégica de Gestión del Territorio

5 minutos



Punto 6

Acuerdos 2ª Sesión Ordinaria 2023.

Número	Acuerdo	Responsable
CSC-GT 23-02OR-01	Hacemos una invitación a los consejeros Dr. José de Anda y Gerardo Bernache a la participación de la siguiente etapa del proceso de Concertación del río Santiago.	CGEGT / SPPC



