



# Jalisco

GOBIERNO DEL ESTADO  
PODER EJECUTIVO

SECRETARÍA GENERAL  
DE GOBIERNO

DIRECCIÓN DE PUBLICACIONES

GOBERNADOR CONSTITUCIONAL DEL  
ESTADO DE JALISCO  
**ENRIQUE ALFARO RAMÍREZ**

SECRETARIO GENERAL DE GOBIERNO  
**JUAN ENRIQUE IBARRA PEDROZA**

DIRECTOR DE PUBLICACIONES  
Y DEL PERIÓDICO OFICIAL  
**EMANUEL AGUSTÍN  
ORDÓÑEZ HERNÁNDEZ**

Registrado desde el  
3 de septiembre de 1921.  
Trisemanal:  
martes, jueves y sábados.  
Franqueo pagado.  
Publicación periódica.  
Permiso número: 0080921.  
Características: 117252816.  
Autorizado por SEPOMEX.

[periodicooficial.jalisco.gob.mx](http://periodicooficial.jalisco.gob.mx)



# EL ESTADO DE JALISCO

PERIÓDICO OFICIAL



**VIERNES 22 DE ENERO  
DE 2021**

**GUADALAJARA, JALISCO  
TOMO CD**





# EL ESTADO DE JALISCO

PERIÓDICO OFICIAL

GOBERNADOR CONSTITUCIONAL  
DEL ESTADO DE JALISCO  
**ENRIQUE ALFARO RAMÍREZ**

SECRETARIO GENERAL DE GOBIERNO  
**JUAN ENRIQUE IBARRA PEDROZA**

DIRECTOR DE PUBLICACIONES  
Y DEL PERIÓDICO OFICIAL  
**EMANUEL AGUSTÍN  
ORDÓÑEZ HERNÁNDEZ**

Registrado desde el  
3 de septiembre de 1921.  
Trisemanal:  
martes, jueves y sábados.  
Franqueo pagado.  
Publicación periódica.  
Permiso número: 0080921.  
Características: 117252816.  
Autorizado por SEPOMEX.

[periodicooficial.jalisco.gob.mx](http://periodicooficial.jalisco.gob.mx)



**Jalisco**  
GOBIERNO DEL ESTADO

**REGLAS**

**Al margen un sello que dice: Secretaría de Agricultura y Desarrollo Rural.**

**REGLAS DE OPERACIÓN  
"PROGRAMA DE APOYO A PROYECTOS ESTRATÉGICOS AGROPECUARIOS,  
PESQUEROS Y ACUÍCOLAS DEL ESTADO DE JALISCO"  
EJERCICIO 2021**

**SECCIÓN I. PARTICULARIDADES DEL PROGRAMA**

**1. FUNDAMENTACIÓN Y MOTIVACIÓN JURÍDICA**

ALBERTO ESQUER GUTIÉRREZ, Secretario de Agricultura y Desarrollo Rural del Gobierno del Estado de Jalisco, con fundamento en lo dispuesto por los artículos 36, 46 y 50, fracciones X, XI, XX y XXII de la Constitución Política del Estado de Jalisco; artículos 2, 4 fracciones I y IV, 5 fracciones I, IV, V, VI, X, XII, XIII, XIV, XV, 6, 8, 11 numeral 1 y 2 fracción III, 12, 13, 14, 15 fracciones I, IV, V, VI, VIII, IX, X y XI, 16 fracción VI y 22 de la Ley Orgánica del Poder Ejecutivo del Estado de Jalisco; artículos 21 y 22 de la Ley de Desarrollo Rural Sustentable del Estado de Jalisco; así como lo dispuesto en el artículo 20 del Decreto número 28287/LXII/20 que contiene el Presupuesto de Egresos del Gobierno del Estado de Jalisco, para el año 2021 y,

**CONSIDERANDO:**

I. El artículo 50 de la Constitución Política del Estado de Jalisco que establece como facultades exclusivas del Titular del Poder Ejecutivo, entre otras, el organizar y conducir la planeación del desarrollo del Estado y establecer los medios para la participación social; cuidar de la recaudación, aplicación e inversión de los caudales del Estado, con arreglo a las leyes; celebrar convenios con la Federación, con los municipios y con los particulares, respecto de la prestación de servicios públicos, cuando el desarrollo económico y social lo haga necesario, así como delegar facultades específicas en el ámbito administrativo a las secretarías, dependencias, organismos y entidades que se constituyan para el auxilio en el desempeño de sus atribuciones.

II. Los artículos 14 y 22 de La Ley Orgánica del Poder Ejecutivo del Estado de Jalisco que establecen respectivamente que para el despacho de los asuntos que competan al Poder Ejecutivo, el Gobernador del Estado se auxiliará de las secretarías en el ramo correspondiente y; que la Secretaría de Agricultura y Desarrollo Rural es la dependencia responsable de diseñar, aplicar y evaluar la política de Desarrollo Rural en coordinación con la Federación y los municipios, por lo que le corresponde, entre otras atribuciones, diseñar y ejecutar programas que impulsen el desarrollo rural en el Estado, determinar los criterios generales para la participación de los usuarios de los servicios rurales, promover, apoyar y gestionar la participación ciudadana y de los organismos de la sociedad civil en la elaboración, ejecución y evaluación de las políticas sociales de desarrollo rural, así como promover, apoyar, gestionar, coordinar y realizar estudios, investigaciones y actividades formativas sobre el desarrollo rural, agropecuario, acuícola y pesquero.

III. Los artículos 1, 4 y 16 de La Ley de Desarrollo Rural Sustentable del Estado de Jalisco que establecen respectivamente que su objeto es lograr el desarrollo rural sustentable en el Estado de Jalisco; que las políticas estarán encausadas atendiendo al principio de corresponsabilidad de la comunidad y gobierno, por lo que deberá estimularse la participación ciudadana en los actos que signifiquen bienestar para su propia comunidad y; que el programa sectorial para el Desarrollo Rural Sustentable del Estado, contemple el fomento de acciones específicas que incidan, coadyuven y determinen el mejoramiento de las condiciones productivas, económicas, sociales, ambientales y culturales del medio rural.

IV. Que el Plan Estatal de Gobernanza y Desarrollo de Jalisco 2018-2024, en su eje de Desarrollo Rural plantea como objetivo potencializar el liderazgo de Jalisco en materia agropecuaria a nivel nacional, ampliando, rehabilitando y modernizando la infraestructura rural productiva, desarrollando las capacidades productivas y la asistencia técnica para los productores del campo, incrementando el valor agregado y la

comercialización de los productos del sector primario, mejorando la sanidad e inocuidad de los productos agropecuarios, promoviendo los sistemas y prácticas de producción agropecuaria sustentables e incrementando la innovación y tecnificación de los procesos que eleven la productividad del campo y la calidad de vida de los productores.

V. Que la presente administración estatal busca atender los objetivos y metas planteadas en la Agenda 2030 para el Desarrollo Sostenible de la Organización de las Naciones Unidas, y particularmente en lo que refiere a los programas y acciones impulsados por la Secretaría de Agricultura y Desarrollo Rural, así como por acciones intersecretariales, se contemplan, entre otras: mejorar la calidad del agua reduciendo la contaminación, eliminando el vertimiento y minimizando la emisión de productos químicos y materiales peligrosos (ODS6.3); proteger y restablecer los ecosistemas relacionados con el agua (ODS6.6); ampliar la infraestructura y mejorar la tecnología para prestar servicios energéticos modernos y sostenibles (ODS7.b); Mejorar progresivamente la producción y el consumo eficientes de los recursos mundiales y procurar desvincular el crecimiento económico de la degradación del medio ambiente (ODS8.4); lograr la gestión sostenible y el uso eficiente de los recursos naturales (ODS12.2); luchar contra la desertificación, rehabilitar las tierras y los suelos degradados (ODS15.3)

VI. Que bajo estas premisas es que se establece que toda persona que realice actividad agropecuaria tiene derecho a ser beneficiada por los programas de desarrollo rural, en particular aquellos ciudadanos que formen parte de algún grupo con actividad agropecuaria, económica, sociedad rural, agro-empresa, cadena productiva, comisión intersecretarial, comunidad rural, consejos distritales, siempre y cuando cumplan con los requisitos que en cada caso se señalen; se reconocen sus derechos y se establecen sus obligaciones.

Por su parte el Decreto número 28287/LXII/20, que contiene el presupuesto de egresos del Gobierno del Estado de Jalisco, vigente para el ejercicio fiscal 2021, señala que las Dependencias ó entidades del Poder Ejecutivo, deberán elaborar, aprobar publicar y poner a disposición de los posibles beneficiarios, las Reglas de Operación de los Programas que brinden apoyos públicos a más tardar el 31 de marzo del 2021.

VII. Que tomando en cuenta las consideraciones antes señaladas, así como los fundamentos jurídicos indicados, por este conducto se expiden las Reglas de Operación del “Programa de Apoyo a Proyectos Estratégicos Agropecuarios, Pesqueros y Acuícolas del Estado de Jalisco” en el ejercicio fiscal 2021, que será implementado por la Secretaría de Agricultura y Desarrollo Rural del Estado de Jalisco, con el objetivo de incrementar la productividad en las unidades de producción primaria del sector agropecuario, pesquero y acuícola en el Estado de Jalisco, mediante la inversión en infraestructura y equipamiento que garanticen el desarrollo del sector.

## **2. ANTECEDENTES**

De acuerdo con la Organización de las Naciones Unidas para la Alimentación y la Agricultura (FAO, por sus siglas en inglés) alcanzar una agricultura sustentable requiere un enfoque integrado. Los gobiernos, los investigadores, la sociedad civil y el sector privado necesitan una comprensión común de la importancia del sector rural en el desarrollo económico de las regiones y su aportación al mejoramiento de las condiciones de vida de la población rural.

En la actualidad, no se puede entender el desarrollo rural sin su asociación con la sustentabilidad. Generar el mejoramiento de las actividades económicas del territorio asegurando la conservación permanente de los recursos naturales y la biodiversidad es el tema central de la política pública.

Esta visión del desarrollo rural reviste mayor interés cuando se analiza no sólo como una actividad económica sino como la intervención en el territorio. Es ahí, donde tiene un papel fundamental para la conservación del patrimonio, considerar el medio ambiente y la cohesión territorial, social y económica. Los

programas para las zonas rurales no deben limitarse a sólo modernizar las estructuras agropecuarias, sino a impulsar planes que reconozcan la identidad local y el vocacionamiento como un elemento positivo.

El desarrollo rural de Jalisco es un tema que tiene una enorme importancia no solamente para el estado, sino a nivel nacional por los múltiples efectos que genera en la población: pone un freno a la migración, reduce las condiciones de pobreza, genera condiciones para la incorporación de la mujer en el desarrollo productivo rural, eleva la especialización de trabajadores y productores y garantiza la seguridad alimentaria.

La importancia del estado de Jalisco en la producción agropecuaria a nivel nacional es referente de las políticas de desarrollo rural. Tan sólo para el año 2017, Jalisco aportó el mayor porcentaje al PIB nacional de las actividades primarias con 11.74%, por encima de los estados de Michoacán, Veracruz, Sinaloa y Sonora. Jalisco alcanzó un PIB de 67 mil 881 millones de pesos (valores constantes 2013) que lo posicionan con el valor más alto en el país.

En el periodo de 2014 - 2017, el crecimiento anual del PIB de las actividades primarias del país fue de 3%, mientras que el estado de Jalisco alcanzó un crecimiento anual del 3.74%, reflejando la importancia de fortalecer la inversión en el sector rural que permita mantener el liderazgo nacional. El estado de Michoacán, para el mismo periodo, reporta un crecimiento anual de 7.15%.

En este escenario, Jalisco cuenta con resultados de liderazgo en la producción de los principales alimentos básicos, por sus recursos naturales y el vigor de su gente dedicada a actividades agroalimentarias; consolidándose en los últimos años como el gran productor de alimentos de México.

Jalisco tiene una superficie con potencial agrícola de 1 millón 640 mil hectáreas, de las cuales 509 mil 569 se dedican a pastos y frutales, 662 mil 213 al cultivo de maíz y otros granos, 89 mil 50 a caña de azúcar, 19 mil 537 al aguacate, 6 mil 418 hectáreas a las berries y la diferencia a otros cultivos.

Sin embargo, también es de considerar que una de las necesidades más apremiantes del campo de Jalisco es la tecnificación y equipamiento de las pequeñas y medianas unidades de producción primaria del sector agropecuario, pesquero y acuícola en el Estado de Jalisco, ya que aún se utilizan técnicas tradicionales de producción y la innovación y la tecnología no se ha aplicado masivamente en el campo. Además, tan solo en el año 2020, en este programa se recibieron un total de 2,800 solicitudes para la adquisición de maquinaria y equipo que ayude a bajar los costos de producción y eficientar los procesos productivos.

Por tal motivo el “Proyecto Estratégico de Apoyo a Productores Agropecuarios, Acuícolas y Pesqueros, se alinea a tres principales estrategias: 01 Infraestructura Rural, 03 Competitividad Agroalimentaria y 06 Fomento a la Producción Agropecuaria y Pesquera, contribuyendo al desarrollo del sector apoyando a productores agropecuarios, acuícolas y pesqueros del Estado de Jalisco.

Es por ello que la Secretaría Agricultura y Desarrollo Rural implementa este programa, como línea de acción y estrategia, para impulsar el desarrollo rural a través del apoyo a proyectos productivos y estratégicos, contribuyendo a incrementar la productividad del sector agroalimentario y como medio para mantener a Jalisco como potencia agroalimentaria de México.

En 2020 con una inversión de 21.8 millones de pesos, se otorgan apoyos económicos para 77 proyectos productivos en 25 municipios del estado, para el mejoramiento de sistemas de riego, corrales de manejo, equipamiento agrícola y material vegetativo.

### 3. DESCRIPCIÓN DEL PROBLEMA PÚBLICO Y LA INTERVENCIÓN

#### 3.1 Descripción del problema público

El problema público es la baja productividad de las pequeñas y medianas unidades de producción primaria del sector agropecuario, pesquero y acuícola en el Estado de Jalisco que contribuye a la pérdida de competitividad en el campo.

Entre las principales causas de esta problemática están: falta de tecnificación y equipamiento de las unidades de producción, el desconocimiento de nuevas prácticas y tecnologías de producción, la falta de organización de los productores, la baja agregación de valor; e información no disponible para toma de decisiones.

Los efectos de esta problemática son el deterioro de los recursos naturales, la pérdida de competitividad y la desarticulación de las cadenas productivas.

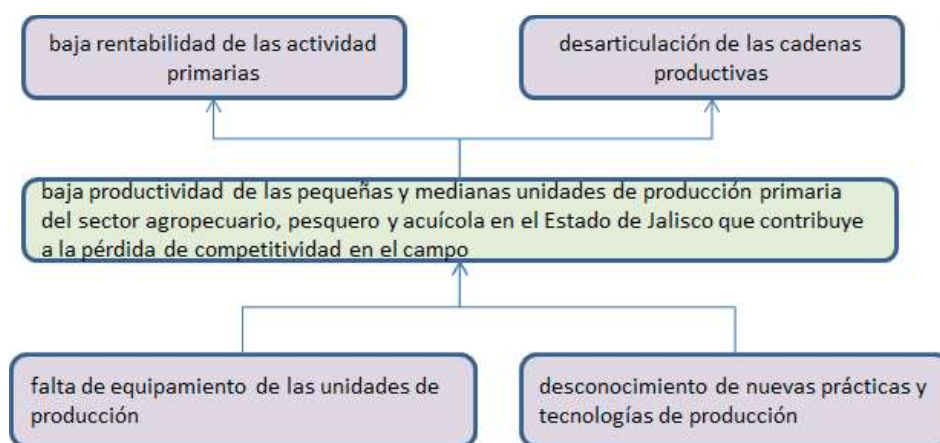

### 3.2 Descripción de la intervención

Por lo anterior y con el objetivo de desarrollar proyectos estratégicos para contribuir al mejoramiento y desarrollo del campo del Estado de Jalisco, se ha creado el Programa de Apoyo a Proyectos Estratégicos Agropecuarios, Pesqueros y Acuícolas del Estado de Jalisco.

Por medio del Programa se otorgarán apoyos económicos para la construcción de infraestructura y adquisición de equipamiento, maquinaria y material biológico; paquetes tecnológicos agrícolas, pecuarios, de pesca y acuícolas fortaleciendo al sector agroalimentario del campo del Estado de Jalisco.



**4. INFORMACIÓN BÁSICA**

<b>4.1 INFORMACIÓN GENERAL</b>			
Nombre Oficial del Programa	Programa de apoyo a proyectos estratégicos agropecuarios, pesqueros y acuícolas del Estado de Jalisco		
Modalidades de Apoyo	Apoyo económico: Monetario Apoyo en especie		
Derecho social y humano	Derechos sociales que potencien las capacidades de las personas que viven en el sector rural, a través de acciones que inciden en la alimentación y el trabajo reduciendo las condiciones de pobreza.		
<b>4.2 ALINEACIÓN CON EL PLAN ESTATAL DE GOBERNANZA Y DESARROLLO</b>			
Eje sectorial: Desarrollo económico	Desarrollo económico		
Temática:	Desarrollo rural		
Resultado general:	Potencializar el liderazgo de Jalisco en materia agropecuaria a nivel nacional e internacional		
Resultado específico:	Incrementar la innovación y tecnificación de los procesos que eleven la productividad del campo		
Objetivo de Desarrollo Sostenible:	Objetivo 12: Garantizar modalidades de consumo y producción sostenibles		
<b>4.3 INFORMACIÓN ADMINISTRATIVA - ORGANIZACIONAL</b>			
Dependencia o unidad responsable	Secretaría de Agricultura y Desarrollo Rural		
Dirección general o unidad ejecutora de gasto	Dirección General de Fomento Agropecuario y Sustentabilidad		
Dirección o unidad operativa	Dirección General de Fomento Agropecuario y Sustentabilidad		
<b>4.4 INFORMACIÓN PROGRAMÁTICA - PRESUPUESTAL</b>			
Tipo de programa	Público		
Presupuesto autorizado	20,622,511.00 (Veinte millones seiscientos veintidos mil quinientos once pesos 00/100 MN)		
Clave presupuestaria	\$ 20,210,060.78	0900000216766014311	
Partida del gasto	4311 Apoyo a proyectos productivos rurales		
Clave del programa presupuestario	766		
Nombre del programa presupuestario	Programa de apoyo a proyectos estratégicos agropecuarios, pesqueros y acuícolas del Estado de Jalisco		
Gastos de operación	Monto	Porcentaje	Clave presupuestal
	412,450.22 (Cuatrocientos doce mil cuatrocientos cincuenta pesos 22/100 MN)	2%	0900000216766024311
	Uso de los gastos de operación		
	Se utilizarán en viáticos, combustible, papelería, difusión de programas logros y avances, gastos para la apertura de ventanillas, para eventos de la entrega de apoyos, consumibles, entre otros necesarios para el procesamiento, impresión y digitalización de solicitudes de apoyo.		

**SECCIÓN II. OBJETIVOS Y ALCANCES DEL PROGRAMA**

**5. OBJETIVOS**

**5.1 Objetivo general**

Incrementar la productividad en las pequeñas y medianas unidades de producción del sector agropecuario, pesquero y acuícola en el Estado de Jalisco, mediante la adquisición de infraestructura y equipamiento que garanticen el desarrollo del sector.

**5.2 Objetivos específicos**

I. Incrementar el equipamiento de las unidades de producción que eleve el valor agregado de los productos.

II. Mejorar el nivel tecnológico de las unidades de producción con los paquetes tecnológicos agrícolas, pecuarios, de pesca y acuícolas.

III. Elevar las capacidades de los productores mediante el uso de tecnologías.

#### 6. POBLACIÓN POTENCIAL Y OBJETIVO

La población potencial es de 195 mil productores agropecuarios, pesqueros y acuícolas en el Estado de Jalisco aproximadamente, con relación al problema detectado en el sector y como población afectada. La población potencial está compuesta por las unidades de producción agrícola, pecuaria, de pesca y acuícola, y las de nueva creación en el Estado.

La población objetivo del Programa es de 100 cien productores, agropecuarios, pesqueros y acuícolas del Estado de Jalisco, interesados en implementar un proyecto estratégico sustentable agropecuario, pesquero o acuícola y que cumplan con los requisitos establecidos en las presentes reglas; población que se determina por el análisis, la lógica de intervención y presupuesto asignado al programa.

Población Potencial	Población Objetivo	Cobertura de la Población Objetivo
195 mil productores agrícolas, pecuarios, de pesca y acuícolas.	100 productores agrícolas, pecuarios, de pesca y acuícolas.	0.005 %

#### 7. COBERTURA GEOGRÁFICA

La cobertura geográfica del presente programa es estatal de aplicación en los 125 municipios del Estado de Jalisco.

#### 8. PROGRAMAS POTENCIALMENTE COMPLEMENTARIOS

Este programa de apoyo a proyectos estratégicos agropecuarios, pesqueros y acuícolas, es potencialmente complementario con el Programa de Capacitación y Extensionismo Rural de la propia SADER, ya que se enfoca a la capacitación y acompañamiento a los productores en sus unidades de producción para hacerlas más rentables y productivas.

### SECCIÓN III. OPERACIÓN Y GESTIÓN

#### 9. CARACTERÍSTICAS DE LOS APOYOS

##### 9.1 Tipos o modalidades de beneficios o apoyos

Los conceptos o modalidades de apoyo del programa son:

1. Apoyo económico para proyectos estratégicos de todas las cadenas productivas (agrícolas, pecuarios, de pesca y acuícolas), en equipamiento y/o que agreguen valor a estas actividades.

##### 9.2 Cantidades (montos) y rangos de beneficios o apoyos

1. Hasta el 70% del costo y sin rebasar \$ 250,000.00 (Doscientos cincuenta mil pesos) por proyecto, IVA incluido.

##### 9.3 Temporalidad

Este programa se considera como apoyo único durante el año. Es gratuito y sin costo alguno para los productores.

#### 10. SELECCIÓN DE BENEFICIARIOS

##### 10.1 Criterios de elegibilidad



# EL ESTADO DE JALISCO

## PERIÓDICO OFICIAL

32

Serán elegibles a este programa los productores, ya sea personas físicas o morales, que reúnan los requisitos de acuerdo a la presente regla de operación con base en lo siguiente:

Criterios	Requisitos
1. Que el proyecto se encuentre dentro de la cobertura geográfica del programa	a) Presentar documento que acredite el domicilio de la unidad de producción.
2. Que el solicitante se encuentre registrado ante el SAT	b) Presentar RFC
3. Que este registrado como productor de alguna de las cadenas productivas.	c) Presentar Registro parcelario, PGN, UPP, RNPA

Los criterios a los que se sujetará el Comité Técnico para la selección de los beneficiarios se muestran en el Anexo 2 de la presente regla de operación.

La entrega de los apoyos de este programa están sujetos a suficiencia presupuestal.

### 10.2 Requisitos

Los requisitos específicos para los solicitantes al programa deberán presentar adicional a la solicitud de apoyo (Anexo 1) en original para fines de cotejo y copias de los siguientes documentos:

Personas físicas.

- a) Identificación oficial vigente, INE o Pasaporte;
- b) CURP; en los casos en que la identificación oficial contenga la CURP, no será necesario presentar esta;
- c) RFC, en su caso;
- d) Comprobante de domicilio del solicitante (recibo de luz, teléfono, predial, agua), con una vigencia no mayor a tres meses anteriores a la fecha de solicitud; y
- e) Copia del Proyecto en formato libre;
- f) Formato 32-D Opinión positiva del SAT

Para solicitudes del sector agrícola:

- g) Constancia de propiedad o posesión del predio agrícola (escritura pública, título de propiedad, certificado parcelario o bien el contrato de arrendamiento o comodato en su caso, que cumplan con los requisitos legales correspondientes). Acreditación del predio, objeto de la aplicación del apoyo;

Para solicitudes del sector pecuario:

- g) Constancia de propiedad o posesión del predio agrícola (escritura pública, título de propiedad, certificado parcelario o bien el contrato de arrendamiento o comodato en su caso, que cumplan con los requisitos legales correspondientes). Acreditación del predio, objeto de la aplicación del apoyo;

- h) Cédula que acredite la Unidad de Producción Pecuaria (UPP);

Para solicitudes del sector acuícola y pesquero:

- g) Constancia de propiedad o posesión del predio agrícola (escritura pública, título de propiedad, certificado parcelario o bien el contrato de arrendamiento o comodato en su caso, que cumplan con los requisitos legales correspondientes). Acreditación del predio, objeto de la aplicación del apoyo;

- i) Registro Nacional de Pesca y Acuicultura (RNPA);

Personas morales:

- a) Acta constitutiva y, en su caso, el documento notarial donde consten las modificaciones a ésta y/o a sus estatutos.

- b) Acta de asamblea donde mencione la designación de su representante legal donde conste el poder general o particular para pleitos y cobranzas y/o para actos de administración, debidamente protocolizado ante fedatario público.
- c) Identificación oficial vigente de la persona que se ostente como representante legal, INE o Pasaporte.
- d) CURP del representante Legal;
- e) RFC del Representante Legal y de la persona jurídica;
- f) Comprobante de Domicilio vigente, del representante Legal y Persona Moral (Recibo de Luz o Agua).
- g) Copia del Proyecto;
- h) Formato 32-D Opinión positiva del SAT

Para solicitudes del sector agrícola:

- i) Constancia de propiedad o posesión del predio agrícola (escritura pública, título de propiedad, certificado parcelario o bien el contrato de arrendamiento o comodato en su caso, que cumplan con los requisitos legales correspondientes). Acreditación del predio, objeto de la aplicación del apoyo;

Para solicitudes del sector pecuario:

- g) Constancia de propiedad o posesión del predio agrícola (escritura pública, título de propiedad, certificado parcelario o bien el contrato de arrendamiento o comodato en su caso, que cumplan con los requisitos legales correspondientes). Acreditación del predio, objeto de la aplicación del apoyo;

- h) Cédula que acredite la Unidad de Producción Pecuaria (UPP);

Para solicitudes del sector acuícola y pesquero:

- g) Constancia de propiedad o posesión del predio agrícola (escritura pública, título de propiedad, certificado parcelario o bien el contrato de arrendamiento o comodato en su caso, que cumplan con los requisitos legales correspondientes). Acreditación del predio, objeto de la aplicación del apoyo;

- i) Registro Nacional de Pesca y Acuicultura (RNPA);

Una vez seleccionado como beneficiario se deberá presentar:

1. Comprobante emitido por la Institución Bancaria a nombre del beneficiario, del último mes, que contenga número de cuenta y Clave Bancaria Estandarizada (CLABE), (con previa verificación de que la cuenta se encuentre activa).
2. Formato de abono en cuenta llenado y firmado por el beneficiario Anexo 6
3. Factura y XML por el monto del apoyo autorizado.

Además, uno de los siguientes documentos:

- Contrato de cuenta bancaria
- Carta del banco donde valida la cuenta del beneficiario
- Formato de abono en cuenta sellado por el banco Anexo 6

### 10.3. De los Derechos y Obligaciones de las Personas Beneficiarias

I. Son derechos de las personas beneficiarias:

Las personas que resulten beneficiarias, tendrán derecho a recibir el apoyo en el porcentaje que corresponda en los términos de las presentes Reglas de Operación y a recibir la asesoría necesaria para el cumplimiento de sus obligaciones adquiridas.

II. Son obligaciones de las personas beneficiarias:

- a) Cumplir con los requisitos y las obligaciones establecidas en las presentes Reglas de Operación.
- b) Aplicar a los fines autorizados el apoyo recibido y conservar los comprobantes fiscales en los términos de la legislación aplicable, atendiendo al Componente.
- c) Aceptar, facilitar y atender en cualquier etapa del proceso, las verificaciones, auditorías, inspecciones y solicitudes de información por parte de la Dirección General de Fomento Agropecuario y Sustentabilidad,

instancias fiscalizadoras o de cualquier otra autoridad competente, con el fin de verificar la correcta aplicación de los recursos otorgados; así como la supervisión de parte de la SADER y las que ésta determine.

- d) Suscribir el convenio correspondiente según el apoyo que reciba.
- e) Presentar los documentos que avalan la recepción del apoyo, así como aquellos que comprueban el debido ejercicio, de conformidad con las presentes Reglas de Operación.
- f) Comprobar la utilización del recurso en los fines y proyectos aprobados de conformidad con las reglas de operación y el convenio.
- g) Las demás previstas en estas reglas de operación y el convenio suscrito.

#### 10.4. De las Facultades y Obligaciones de la SADER

I. La SADER tendrá las facultades siguientes:

- a) Suscribir convenios con los beneficiarios del programa;
- b) En caso de que derivado de alguna verificación ya sea documental y/o de campo se detecte algún incumplimiento a lo establecido en las presentes Reglas de Operación y a las obligaciones adquiridas por la persona beneficiaria en cuanto al debido ejercicio de los recursos públicos, la SADER podrá cancelar el apoyo,
- c) La SADER se reserva el derecho de negar posteriores apoyos a las personas beneficiarias incumplidas, así como por irregularidades relacionadas con el predio presentado para efecto del apoyo, según el proyecto de que se trate.
- d) Verificar y dar seguimiento a las acciones y proyectos del programa.
- e) Las demás que le otorguen las presentes Reglas de Operación.

LA SADER a través de la Dirección General de Fomento Agropecuario y Sustentabilidad, podrá solicitar en cualquier momento a la persona beneficiaria toda la información y documentación necesaria para llevar a cabo un adecuado seguimiento y control en la aplicación de los recursos, teniendo la facultad de rescindir los mismos, cuando se detecte que ha destinado los recursos a un fin distinto del estipulado; lo anterior, en cualquier momento sin responsabilidad para la SADER, bastando para tal efecto, un oficio dirigido a la persona beneficiaria, signado por el Comité Técnico.

La SADER por conducto de la Dirección General de Fomento Agropecuario y Sustentabilidad realizará las acciones necesarias para la promoción de los apoyos, recibirá las solicitudes de las personas interesadas y el Comité Técnico dictaminará las mismas.

#### 10.5 Sanciones

La SADER podrá rescindir los apoyos otorgados, cuando la persona beneficiaria realice lo siguiente:

- I. Por incumplimiento a cualquier obligación, procedimiento o condiciones que dieron origen a su calificación como persona beneficiaria para el otorgamiento del apoyo, señalados en la presente Regla de Operación y en el convenio.
- II. No aplicar los recursos entregados para los fines aprobados o aplicarlos inadecuadamente, lo que notoriamente advierta ineficiencia o deshonestidad, en cuyo caso, la persona beneficiaria deberá reintegrar la totalidad de los recursos otorgados con los correspondientes productos financieros.
- III. Negarse a proporcionar a la Dirección General de Fomento Agropecuario y Sustentabilidad, o a cualquiera otra instancia autorizada, las facilidades, la documentación e información que les soliciten, con el fin de verificar la correcta aplicación y destino del apoyo otorgado.
- IV. Utilizar inadecuadamente la imagen institucional de la SADER.
- V. El incumplimiento en las obligaciones contraídas o presentar información falsa sobre los conceptos de aplicación del apoyo entregado, será causa de sanción, debiéndose requerir el reintegro del monto apoyado, la cancelación definitiva del apoyo y/o subsidio otorgado, y/o la imposibilidad para participar en futuras convocatorias.
- VI. No entregar a la Dirección General de Fomento Agropecuario y Sustentabilidad, los informes y la documentación que acredite los avances físico-financieros y la conclusión de los compromisos.

VII. En caso de no cumplirse el total de las metas comprometidas por causas atribuibles a la persona beneficiaria, la Dirección General de Fomento Agropecuario y Sustentabilidad solicitará la devolución proporcional de los apoyos y podrá finiquitar los recursos convenidos.

La persona beneficiaria del apoyo que sea responsable de incumplimiento, perderá su derecho a acceder a otros apoyos o programas a cargo de la SADER, hasta en tanto no realice la devolución del apoyo o subsidio otorgado y sus productos financieros generados hasta la fecha en que realice dicha devolución.

#### **11. PROCESO DE OPERACIÓN O INSTRUMENTACIÓN**

El programa quedará sujeto al siguiente proceso de operación e instrumentación:

Para el trámite de apoyo de los programas y componentes a que se refieren las presentes Reglas de Operación se seguirá el procedimiento siguiente:

##### **11.1 Emisión de la convocatoria**

La Secretaría de Agricultura y Desarrollo Rural por conducto de la Dirección General de Fomento Agropecuario y Sustentabilidad emitirá la convocatoria del programa, la cual deberá contener la siguiente información:

- a) Fecha de apertura y cierre de ventanillas
- b) Horario de atención
- c) Documentación y requisitos necesarios

##### **11.2 Difusión de la convocatoria:**

La convocatoria será difundida a través de la página de internet de la Secretaría de Agricultura y Desarrollo Rural: <https:sader.jalisco.gob.mx/prensa/convocatorias>.

##### **11.3 Apertura de Ventanillas:**

La Secretaría de Agricultura y Desarrollo Rural podrá abrir ventanillas autorizadas para la recepción de solicitudes, en los municipios que para tal efecto se señalen en la convocatoria respectiva del programa.

Las solicitudes de apoyo del programa deben entregarse en las fechas establecidas ante la ventanilla autorizada, donde se podrá solicitar los formatos que deberán presentar aquellos interesados en participar en el programa.

##### **11.4 Recepción de solicitudes**

La Dirección General de Fomento Agropecuario y Sustentabilidad realizará las siguientes acciones:

- a. Revisa la solicitud de apoyo y coteja los documentos anexos
- b. Si al solicitante le falta alguno(s) de los requisito(s) señalados en la presente regla de operación, no se recibirá el expediente.
- c. Recibe la solicitud de apoyo y toda la documentación requisitada por la presente regla de operación y emite folio en el documento que avala su recepción.
- d. Registra en base de datos el contacto del solicitante para hacer llegar cualquier notificación.

##### **11.5 Instalación e integración del Comité Técnico**

Por tratarse de un programa que opera con recursos estatales, su ejecución se llevará a cabo mediante la integración de un órgano colegiado denominado Comité Técnico, el cual estará integrado por:

- a) Secretario de Agricultura y Desarrollo Rural.
- b) Titular de la Dirección General de Fomento Agropecuario y Sustentabilidad.
- c) Titular de la Dirección de Fomento Pecuario.

Cada miembro titular podrá designar a un suplente. En caso de que el titular no pueda asistir, lo hará el suplente designado.

#### 11.6 Selección, dictaminación y notificación de beneficiarios

El Comité Técnico se encargará de evaluar todos los expedientes debidamente integrados de acuerdo con la presente regla de operación y dictaminará cada uno de ellos con base en los criterios de selección previstos en el anexo 2, emitiendo el acta de aprobación de beneficiarios del programa.

El Secretario de Agricultura y Desarrollo Rural y el responsable de la Dirección General de Fomento Agropecuario y Sustentabilidad, emitirán las cartas de notificación para los beneficiarios del programa.

En el Anexo 3 se incluye el flujograma que representa gráficamente el proceso del programa.

#### 11.7 Firma de convenio

Una vez seleccionados los beneficiarios, el Secretario de la SADER y el responsable de la Dirección General de Fomento Agropecuario y Sustentabilidad firmarán un convenio donde se especifique el recurso entregado al beneficiario, monto, lugar y fecha; y el beneficiario se compromete a darle el uso estipulado en su solicitud.

Una vez firmado el convenio se solicitará la liberación del recurso autorizado; anexándolo al expediente original completo de cada uno de los beneficiarios.

#### 11.8 Entrega de apoyos o subsidios

La entrega de los recursos se realizará por medio de transferencia electrónica a la cuenta del beneficiario.

#### 11.9 Del reintegro de los recursos

En caso de que algún beneficiario desista de implementar las acciones o proyecto con el apoyo otorgado, se deberá reintegrar el recurso a la cuenta bancaria que indique la SADER. El Comité Técnico podrá reasignar los recursos para apoyar otros proyectos registrados en el Programa.

### 12. EJERCICIO Y COMPROBACIÓN DEL GASTO

#### Ejercicio del Gasto

##### 12.1 Solicitud de recursos ante la Secretaría de la Hacienda Pública

La ministración de los recursos estará a cargo de la Secretaría de la Hacienda Pública del Estado de Jalisco, mediante transferencia bancaria a nombre del beneficiario.

La Secretaría de Agricultura y Desarrollo Rural, a través del titular de la Dirección General de Administración, realizará este trámite de solicitud de recursos ante la Secretaría de la Hacienda Pública, ambas del Estado de Jalisco.

##### 12.2 De la solicitud del Pago

Para la entrega de los recursos del programa, la SADER deberá solicitar mediante oficio que contenga:

1. Nombre del programa
2. Monto de la ministración solicitada
3. Clave presupuestal
4. Anexando lo siguiente:
  - a) Solicitud de pago emitida a través del Sistema Integral de Información Financiera (SIIF);
  - b) Reglas de operación del programa para la solicitud de los recursos, su ejercicio y posterior comprobación del gasto.
  - c) Padrón de beneficiarios del Programa que deberá contener:
    - a. Folio del beneficiario
    - b. Nombre del beneficiario
    - c. Municipio al que pertenece el beneficiario
    - d. Concepto de apoyo
    - e. Monto de apoyo del Gobierno del Estado
    - f. Aportación del beneficiario
    - g. Monto total de la inversión
5. Expediente debidamente integrado con los siguientes documentos:

Personas Físicas.-

- a) Adjuntar CFDI y su XML del beneficiario, por el importe y concepto autorizado a favor de la "Secretaría de la Hacienda Pública, RFC SPC130227L99, domicilio Pedro Moreno 281, colonia centro C.P. 44100
- b) Identificación oficial (INE o Pasaporte).
- c) Copia de la Cédula de Identificación Fiscal (RFC).
- d) Estado de Cuenta Bancario donde se refleje el numero de cuenta y/o la CLABE a nombre del Beneficiario.
- e) Convenio suscrito entre el beneficiario y la SADER.
- f) Formato 32-D Opinión positiva del SAT

Personas morales.- Legalmente constituidas

- a) Adjuntar CFDI y su XML del beneficiario, por el importe y concepto autorizado a favor de la "Secretaría de la Hacienda Pública, RFC SPC130227L99, domicilio Pedro Moreno 281, colonia centro C.P. 44100
- b) Acta constitutiva y, en su caso, el documento notarial donde consten las modificaciones a ésta y/o a sus estatutos.
- c) Acta de asamblea donde mencione la designación de su representante legal donde conste el poder general o particular para pleitos y cobranzas y/o para actos de administración, debidamente protocolizado ante fedatario público.
- d) Copia de la Cédula de Identificación Fiscal (RFC).
- e) Identificación oficial del representante legal.
- f) Estado de Cuenta Bancario donde se refleje el numero de cuenta y/o la CLABE a nombre de la persona jurídica.
- g) Convenio suscrito entre el beneficiario y la SADER.
- h) Formato 32-D Opinión positiva del SAT

Comprobación del Gasto

12.3 Del resguardo de la documentación comprobatoria

La Dirección General de Fomento Agropecuario y Sustentabilidad resguardará el expediente del beneficiario, así como la documentación comprobatoria que integre, con motivo del apoyo otorgado. Dicha información estará disponible para los ejercicios de auditoría y control que dispongan las entidades competentes.

La SADER deberá conservar una copia, en físico o en formato electrónico, de los expedientes y/o documentación enviada a la Secretaría de la Hacienda Pública.

La SADER se compromete a destinar los recursos públicos descritos en las acciones o proyectos autorizados, observando un estricto apego a las Reglas de Operación y demás normatividad que lo rige; y se obliga a reintegrar a la SHP los recursos que no se hubieren destinado a los fines aprobados, y aquellos que por cualquier motivo no se hubiesen ejercido al 31 de diciembre del año en curso, así como los rendimientos obtenidos, lo cual se hará dentro de los 15 días naturales siguientes al fin del ejercicio fiscal.

#### 12.4 Gastos indirectos

Para la operación del programa, de ser necesario, podrá utilizarse hasta el 2% del presupuesto asignado para gastos indirectos; debidamente autorizados por el Comité Técnico, recurso que, de no ser utilizado deberá ejercerse en apoyo a los proyectos previstos en estas reglas de operación.

### SECCIÓN IV. MECANISMOS DE VERIFICACIÓN Y EVALUACIÓN DE RESULTADOS

#### 13. INDICADORES DE RESULTADO Y VALOR PÚBLICO

La Matriz de indicadores para Resultados (MIR), muestra los indicadores de fin, propósito, componentes y actividades, tal y como se describe en el anexo 4 de estas Reglas de Operación.

#### 14. SEGUIMIENTO Y MONITOREO

Se contará con un reporte anual con el fin de proporcionar información acerca de la ejecución y los resultados del programa de acuerdo a las metas establecidas.

En el caso de los medios externos, se proporciona información del programa en la página MonAPP <https://programas.app.jalisco.gob.mx/programas/sistemaDeProgramasPublicos>.

#### 15. EVALUACIÓN

De acuerdo a estas Reglas de Operación y para cumplir con el objetivo principal de este programa, las evaluaciones se deberán efectuar conforme a lo siguiente:

1. Las actividades de evaluación internas y externas serán coordinadas por la Secretaría de Planeación y Participación Ciudadana, a través de la Dirección General de Planeación y Evaluación Participativa, en su carácter de Unidad de Evaluación del Gobierno de Jalisco, de conformidad con el artículo 89, fracción II del Reglamento de la Ley de Planeación del Estado de Jalisco y sus Municipios, en colaboración con la instancia que funja como Unidad Interna de Evaluación la dependencia o entidad ejecutora del Programa.

2. Adicionalmente a las evaluaciones establecidas en el Programa Anual, se realizarán un Reporte analítico, que consiste en una autovaloración de los resultados logrados con la intervención. La Dirección de Planeación de la Secretaría, será la unidad administrativa que deberá establecer y supervisar el proceso de la evaluación interna del programa en coordinación con la Dirección General de Fomento Agropecuario y Sustentabilidad.

### SECCIÓN V. TRANSPARENCIA Y RENDICIÓN DE CUENTAS

#### 16. TRANSPARENCIA Y DIFUSIÓN

##### 16.1. Transparencia

Estas Reglas de Operación deberán cumplir con lo establecido con la Ley de Transparencia y Acceso a la Información Pública del Estado de Jalisco y sus Municipios.

En la documentación oficial del apoyo, deberá ser incluido la leyenda “Este programa es público, ajeno a cualquier partido político. Queda prohibido el uso para fines distintos a los establecidos en el programa”.

Conforme lo establecido en la Ley General de Transparencia y Acceso a la Información Pública, publicada en el Diario Oficial de la Federación el 4 de mayo de 2015, así como de acuerdo a lo dispuesto en la Ley de Transparencia y Acceso a la Información Pública del Estado de Jalisco y sus Municipios, así como en los Lineamientos Generales para la Publicación y Actualización de la Información Fundamental, se pone a disposición de los particulares la información correspondiente a las obligaciones de transparencia concerniente al apoyo, en el sitio de internet de la Secretaría de Agricultura y Desarrollo Rural: <http://transparencia.info.jalisco.gob.mx/>

Los datos personales que se recaben en la documentación del apoyo están protegidos conforme a lo establecido en la Ley de Protección de Datos Personales en posesión de Sujetos Obligados del Estado de Jalisco y sus Municipios, en el Título II, Capítulo II, Título III, Capítulo I, así como 16 párrafo segundo de la Constitución Política de los Estados Unidos Mexicanos; 9 fracción V, de la Constitución Política del Estado de Jalisco; 25 fracciones XV, XVII y XX, 20, 21, 22 y 23, fracción II de la Ley de Transparencia y Acceso a la Información Pública del Estado de Jalisco y sus municipios, así como Décimo Segundo y Décimo Séptimo de los Lineamientos Generales en materia de protección de información confidencial, por lo que la información confidencial que se recabe será utilizada únicamente para las solicitudes, convenios, comprobaciones y seguimiento del apoyo y estará bajo resguardo y protección de la Dirección General de Fomento Agropecuario y Sustentabilidad.

#### 16.2. Difusión

Para fomentar la transparencia en el ejercicio y asignación de los apoyos con base en lo dispuesto en la Ley de Transparencia y Acceso a la Información Pública del Estado de Jalisco, la SADER instrumentará las acciones siguientes:

Difusión y promoción de las convocatorias así como de las presentes Reglas de Operación en la página de internet oficial, así como en las oficinas de la SADER, ubicadas en Avenida Hidalgo No. 1435, de la Colonia Americana, C.P. 44160, en la ciudad de Guadalajara, Jalisco.

La SADER deberá publicar en la página de internet oficial de manera oportuna, las convocatorias, formatos y Anexos que en términos de las presentes Reglas de Operación las personas solicitantes requieran, para estar en aptitud de acceder a los apoyos de los que se otorgan con base en este Programa.

Los montos y las personas beneficiarias serán publicados en los términos de la Ley de Transparencia y Acceso a la Información Pública del Estado de Jalisco, de la Ley de Protección de Datos Personales del Estado de Jalisco.

#### 17. PADRÓN DE BENEFICIARIOS

El padrón único de beneficiarios es un sistema de información de Beneficiarios de Programas Gubernamentales del Gobierno del Estado de Jalisco, el cual integra y organiza datos sobre las personas que reciben apoyos (monetarios y en especie) de programas a cargo de las diferentes dependencias y organismos de la administración estatal, con el fin de contribuir a la transparencia, eficacia y eficiencia en el uso de los recursos públicos.



Cuenta con variables para cada uno de los registros (personas) capturadas y se recaban aquellas consideradas pertinentes para la SADER según las características de sus programas.

La difusión oportuna de información sobre el padrón de beneficiarios, los logros alcanzados, presupuesto asignado y erogado, así como la supervisión, el seguimiento y la evaluación de las acciones del Apoyo, se llevarán a cabo con apego a la Ley de Transparencia y Acceso a la Información Pública del Estado de Jalisco y sus Municipios.

A través de la página oficial del Gobierno del Estado de Jalisco, se encuentra la Plataforma para el Padrón Único, <http://padronunico.jalisco.gob.mx/> donde se realiza la publicación de los beneficiarios del apoyo, esta publicación es actualizada anualmente.

## **18. CONTRALORÍA Y RENDICIÓN DE CUENTAS**

### **18.1. Quejas y denuncias**

El programa, convocatorias o cualquier mecanismo en donde se asigne, distribuyan, enteren, o ejerzan recursos públicos son sujetos a auditoría, revisión y seguimiento tanto por el órgano interno de control correspondiente, el ente fiscalizador del estado de Jalisco o en su caso el de la federación, en el ejercicio de sus atribuciones y en sus respectivos ámbitos de competencia, desde el inicio hasta su conclusión.

Las quejas y denuncias no se condicionarán con requisito alguno y se integrarán en expedientes, se iniciará el procedimiento a que haya lugar y la o el quejoso o persona denunciante será informada de las acciones emprendidas hasta la resolución del caso.

Las quejas y denuncias de la ciudadanía en general se captarán por escrito, vía telefónica y personalmente en las oficinas de la SADER ubicada en la Av. Hidalgo, No. 1435, Col. Americana, C.P. 44160 Guadalajara, Jalisco. Tel. (33) 3030-0600, Ext. 56415. Además podrán recibirse quejas y denuncias de manera electrónica, mismas que podrán formularse en el portal oficial de la Dependencia, <https://sader.jalisco.gob.mx/>, en el apartado de BUZON DE QUEJAS Y DENUNCIAS, o bien en el correo electrónico, [quejasdenuncias.seder@jalisco.gob.mx](mailto:quejasdenuncias.seder@jalisco.gob.mx).

Asimismo, en las oficinas de la Contraloría del Estado de Jalisco, ubicada en Av. Vallarta No. 1252, Col. Americana, Guadalajara, Jalisco, Tel. 01-800 (4663786), 01 (33) 3668-1633, Ext. 50704, 50709, 50712 y 50729. De igual manera, podrán recibirse quejas y denuncias de manera electrónica, mismas que podrán formularse en las siguientes direcciones: [contraloria@jalisco.gob.mx](mailto:contraloria@jalisco.gob.mx), [quejas y denunciasce@jalisco.gob.mx](mailto:quejas y denunciasce@jalisco.gob.mx).

Las quejas y denuncias deberán ser remitidas a la Instancia Normativa. El trámite y resolución de las denuncias presentadas, se sujetará al procedimiento establecido en la Ley General de Responsabilidades Administrativas.

## **SECCIÓN VI. OTROS**

### **19. ARTÍCULOS TRANSITORIOS**

PRIMERO. Las presentes Reglas de Operación entrarán en vigor el día siguiente de su publicación en el Periódico Oficial "El Estado de Jalisco".

SEGUNDO. Los plazos y entregas de los apoyos otorgados con motivo de las presentes Reglas de Operación se encuentran sujetos a la disponibilidad de recursos del Programa. Se recibirán solicitudes de apoyo de acuerdo a lo establecido en la Convocatoria, no obstante el otorgamiento de los apoyos, comenzará a

realizarse una vez que la SADER, cuente con los recursos presupuestales y hasta que la suficiencia lo permita.

ATENTAMENTE  
**LIC. ALBERTO ESQUER GUTIÉRREZ**  
Secretario de Agricultura y Desarrollo Rural  
- (RÚBRICA)  
Guadalajara, Jalisco a 18 de enero del 2021

# EL ESTADO DE JALISCO

## PERIÓDICO OFICIAL

42



ANEXO I

Solicitud Única para acceder al Programa Estatal de Apoyo a Proyectos Estratégicos  
Agropecuarios, Pesqueros y Acuícolas del Estado de Jalisco, Ejercicio 2021



### Datos de la Persona Física y/o representante legal

Nombre							
	Nombre (s) - A. Paterno - A. Materno					Fecha de Nacimiento	
R.F.C.		CURP		Género		Edad	
Domicilio particular	Calle, Número Interior y Exterior						
	Colonia		Municipio / Delegación		Estado		
Tipo de Identificación			Vigencia			Número:	
No. Teléfono			No. Celular			C.P.	
Correo electrónico							

### Datos de la Persona Moral

Nombre							
	Nombre o Razón Social como aparece en el Acta Constitutiva					Fecha de Constitución	
Domicilio fiscal actual	Calle, Número Interior y Exterior						
	Colonia		Municipio / Delegación		Estado		
R.F.C.			Nº. Teléfono			C.P.	
Correo Electrónico							
Acta constitutiva	Constituida conforme a las leyes mexicanas según se acredita en la escritura constitutiva Número _____, de fecha _____, otorgada ante la Fe del Lic. _____, Notario Público Número _____, con ejercicio en: Ciudad _____, en la Entidad de _____.						

### Datos del Proyecto

Municipio			Nombre de la Localidad			
Nombre del Predio			Región			
Costo total del Proyecto			Total Apoyo Solicitado			
Conceptos de apoyo solicitado			Aportación Estatal \$	Aportación Productor/a \$	Inversión Total \$	
1						
2						
3						
4						
5						
6						
7						
8						
<b>Totales</b>						

Este programa es público, ajeno a cualquier partido político. Queda prohibido el uso para fines distintos a los establecidos en el programa

# EL ESTADO DE JALISCO

## PERIÓDICO OFICIAL



ANEXO I

Solicitud Única para acceder al Programa Estatal de Apoyo a Proyectos Estratégicos Agropecuarios, Pesqueros y Acuícolas del Estado de Jalisco, Ejercicio 2021



43

Reconociendo los alcances de la presente, el beneficiario declara **bajo protesta de decir verdad** que reconoce como verdadera la información que asienta en este documento y que tiene un respaldo documental que avala la legitimidad de la misma y que se encuentra al corriente en el cumplimiento de sus obligaciones fiscales y que no tiene créditos fiscales firmes. Reconoce que actualmente no cuenta con ningún apoyo para el mismo concepto del programa, componente u otros programas de la Administración Pública Estatal y/o Federal. Por lo que enterado de la trascendencia y fuerza legal de su contenido, firma el presente en la ciudad de \_\_\_\_\_, del estado de \_\_\_\_\_, a los \_\_\_\_\_ días del mes de \_\_\_\_\_ de 2021.

\_\_\_\_\_  
**Nombre y Firma del Beneficiario y/o Representante Legal**

Este programa es público, ajeno a cualquier partido político. Queda prohibido el uso para fines distintos a los establecidos en el programa

**ANEXO 2**

**CRITERIOS DE SELECCIÓN PROGRAMA DE APOYO A PROYECTOS ESTRATÉGICOS  
AGROPECUARIOS, PESQUEROS Y ACUÍCOLAS**

Indicador	Ponderador	Unidad de Medida	Niveles de respuesta
Valor Agregado a la Producción	40	Valor Agregado	Alto y Muy Alto
			Medio
			Bajo
			Muy Bajo
Mayor número de empleos directos	10	Empleos	5 o más
			3 a 4
			1 a 2
Mayor número de beneficiarios directos	20	Beneficiarios	5 o más
			3 a 4
			1 a 2
Índice de CONAPO	30	Grado de Marginación	Alto y Muy Alto
			Medio
			Bajo
			Muy Bajo
<b>TOTAL</b>	<b>100</b>		

El número de proyectos apoyados queda sujeto a la disposición presupuestal.

ANEXO 3

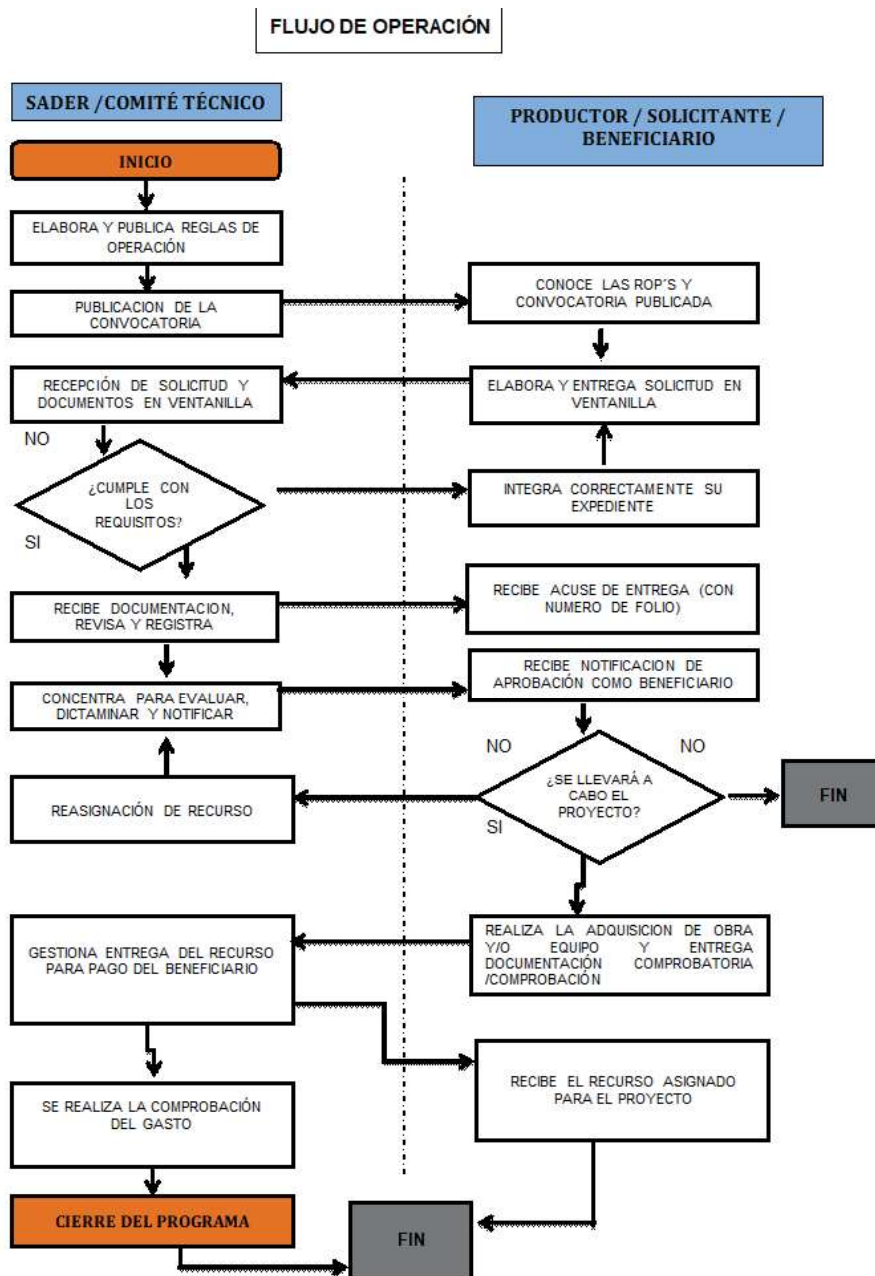

# EL ESTADO DE JALISCO

## PERIÓDICO OFICIAL

46

### ANEXO 4

RESUMEN NARRATIVO		INDICADORES					METAS (Valor)	METAS	MEDIOS DE VERIFICACIÓN	SUPUESTOS
		INDICADOR	FÓRMULA	TIPO DE INDICADOR	DIMENSIÓN	FRECUENCIA DE LA MEDICIÓN				
FIN	Contribuir a la consolidación de Jalisco como líder nacional en aportación de valor económico y social, mediante la integración de la ciencia y la tecnología al desarrollo de cadenas productivas estratégicas que impulsen el capital humano, creativo y emprendedor de nuestra población, así como el aprovechamiento de los recursos naturales de todas nuestras regiones de manera responsable, incluyente y sostenible.	Posición en el Índice de Competitividad Estatal del IMCO	$(1 \text{ Numero de Posición (Realizado)} / 1 \text{ Numero de Posición (Programado)}) * 100$	Estratégico	Eficacia	Anual	5	100%	En el Sistema de Monitoreo de Indicadores del Desarrollo de Jalisco (MIDE Jalisco), para consulta abierta en <a href="https://seplan.app.jalisco.gob.mx/mide">https://seplan.app.jalisco.gob.mx/mide</a>	Las variables macroeconómicas se encuentran estables y se incrementan los niveles de crecimiento económico.
PROPÓSITO	Potencializar el liderazgo de Jalisco en materia agropecuaria a nivel nacional, ampliando, rehabilitando y modernizando la infraestructura rural productiva, desarrollando las capacidades productivas y la asistencia técnica para los productores del campo, incrementando el valor agregado y la comercialización de los productos del sector primario, mejorando la sanidad e inocuidad de los productos agropecuarios, promoviendo los sistemas y prácticas de producción agropecuaria sustentables e incrementando la innovación y tecnificación de los procesos que eleven la productividad del campo y la calidad	Porcentaje de participación en el PIB agropecuario nacional	$(1420 \text{ Numero de Porcentaje (Realizado)} / 1420 \text{ Numero de Porcentaje (Programado)}) * 100$	Estratégico	Eficacia	Anual	12.36	100%	En el Sistema de Monitoreo de Indicadores del Desarrollo de Jalisco (MIDE Jalisco), para consulta abierta en <a href="https://seplan.app.jalisco.gob.mx/mide">https://seplan.app.jalisco.gob.mx/mide</a>	Los habitantes del estado de Jalisco hacen efectivo el cumplimiento de sus derechos humanos.
COMPONENTES	Componente 1	01-Proyectos estratégicos agropecuarios, acuícolas y pesqueros apoyados	$(\text{Número de proyectos estratégicos agropecuarios, acuícolas y pesqueros apoyados (Realizado)} / \text{Número de proyectos estratégicos agropecuarios, acuícolas y pesqueros apoyados (Programado)}) * 100$	Gestión	Eficacia	Trimestral	100	100%	Expedientes de unidades de producción apoyadas, material fotográfico. Actas de entrega recepción. Dirección General de Fomento Agropecuario y Sustentabilidad	Los productores se interesan en participar en el programa
	Componente 2	02-Acciones realizadas de revisión, organización y sistematización de expedientes	$(\text{Número de acciones realizadas de revisión, organización y sistematización de expedientes (Realizado)} / \text{Número de acciones realizadas de revisión, organización y sistematización de expedientes (Programado)}) * 100$	Gestión	Eficacia	Trimestral	3	100%	Expedientes de unidades de producción apoyadas, material fotográfico. Actas de entrega recepción. Dirección General de Fomento Agropecuario y Sustentabilidad	Los productores se interesan en participar en el programa
ACTIVIDADES	Actividad 1.1	Recepción de solicitudes	$(\text{Número de solicitudes revisadas (Realizado)} / \text{Número de solicitudes revisadas (Programado)}) * 100$	Gestión	Eficacia	Trimestral	500	100%	Registros de la Dirección General de Fomento Agropecuario y Sustentabilidad	Los productores se interesan en participar en el programa
	Actividad 1.2	Dictaminación de solicitudes	$(\text{Número de solicitudes dictaminadas (Realizado)} / \text{Número de solicitudes dictaminadas (Programado)}) * 100$	Gestión	Eficacia	Trimestral	500	100%	Registros de la Dirección General de Fomento Agropecuario y Sustentabilidad	Los productores se interesan en participar en el programa
	Actividad 2.1	01-03 Elaboración de cronogramas de trabajo del programa	$(\text{Número de cronogramas de trabajo elaborados (Realizado)} / \text{Número de cronogramas de trabajo elaborados (Programado)}) * 100$	Gestión	Eficacia	Trimestral	1	100%	Registros de la Dirección General de Fomento Agropecuario y Sustentabilidad	Los productores se interesan en participar en el programa
	Actividad 2.2	01-04 Elaboración de reportes de revisión de expedientes del programa	$(\text{Número de reportes de revisión elaborados (Realizado)} / \text{Número de reportes de revisión elaborados (Programado)}) * 100$	Gestión	Eficacia	Trimestral	1	100%	Registros de la Dirección General de Fomento Agropecuario y Sustentabilidad	Los productores se interesan en participar en el programa

## **ANEXO 5**

### **Glosario**

**Aplicación de los recursos.-** Utilización del estímulo, apoyos o subsidio en los conceptos autorizados en el Programa.

**Apoyos.-** Se refiere al monto económico, en especie o en servicios que se otorga al beneficiario que cumple con los requisitos, criterios de selección del programa, documentos comprobatorios, y trámites a que se refieren estas Reglas de Operación.

**Beneficiario(a).-** Persona física o moral que recibe el apoyo y concrete la realización de acciones para alcanzar los objetivos del programa.

**Carta de Notificación.-** Documento oficial expedido por el Comité Técnico mediante el cual se formaliza y acredita la entrega del recurso y la aplicación de los subsidios otorgados, correspondientes a los apoyos autorizados para los beneficiarios.

**Cobertura geográfica.-** Es el alcance territorial del programa, en el que se definen las demarcaciones que serán objeto de la intervención; pueden ser un conjunto de regiones, municipios, zonas, localidades, etc.

**Comité Técnico.-**Cada programa contará con un Comité Técnico que será el órgano encargado de revisar, aprobar, supervisar y vigilar la correcta aplicación y transparencia de los recursos; el cual estará integrado por el Despacho del Secretario de Agricultura y Desarrollo Rural, el responsable de la Unidad Ejecutora del Gasto, y el responsable de la Unidad Operativa.

**Componente.-** Se refiere a cada uno de los conceptos de apoyo del Programa.

**Convocatoria.-** Documento difundido por la SADER, a través del cual se invita a la población objetivo a participar en los Programas y donde se especifica fechas de apertura de ventanillas, requisitos para acceder al programa y lugar de recepción de documentos.

**CURP.-** Clave Única de Registro de Población.- Código alfanumérico único de identidad de 18 caracteres utilizado para identificar oficialmente tanto a residentes como a ciudadanos mexicanos de todo el país, expedido por la Secretaría de Gobernación.

**Dictamen de Beneficiarios.-** Documento emitido por el Comité Técnico del Programa, en el cual queda asentado el número de solicitudes recibidas, además del resultado del análisis de las mismas, expresando el número de apoyos aprobados, nombre de los beneficiarios y monto de apoyo comprometido.

**Indicador.-** Es la expresión cuantitativa construida a partir de variables cuantitativas o cualitativas, que proporciona un medio sencillo y fiable para medir logros (cumplimiento de objetivos y metas establecidas), reflejar los cambios vinculados con las acciones del programa, monitorear y evaluar sus resultados. Los indicadores de desempeño pueden ser indicadores estratégicos (referidos a los efectos, resultados e impactos del programa) o indicadores de gestión (insumos, actividades y productos del programa).

**Objetivo.-** Es el resultado que un programa pretende alcanzar a través de la ejecución de determinadas acciones, debe ser general o específico. Los objetivos específicos son un conjunto de resultados que a su vez



permiten lograr un objetivo general. El objetivo general refleja el resultado que se espera lograr en términos de la atención de un problema público.

**Persona Moral.**- Toda aquella entidad de existencia jurídica, que está constituida por grupos u organizaciones de personas, y que es reconocida como instancia unitaria con capacidad para ejercer derechos y contraer obligaciones.

**Población objetivo.**- Es un subconjunto de la población potencial a la que están destinados los productos del programa, y que es factible atender dados los recursos disponibles en un periodo de tiempo específico.

**Población potencial.**- Es la población aproximada que presenta el problema descrito en las Reglas de Operación del Programa.

**Productor.**- Persona que produce, fabrica o elabora un producto o un bien.

**Reglas de Operación.**- Conjunto de disposiciones que enmarcan y dan forma a la operación de los programas, señalando con claridad los mecanismos para que el recurso financiero o en especie y los esfuerzos de todos los actores involucrados en el proceso se manejen con transparencia, la no discrecionalidad, de manera equitativa, eficaz y eficiente.

**SADER.**- Secretaría de Agricultura y Desarrollo Rural del Estado de Jalisco



**Seguimiento.**- Mecanismo preventivo y correctivo que permite la oportuna detección y corrección de desviaciones, ineficiencias o incongruencias en el curso de la formulación, instrumentación, ejecución y evaluación de las acciones, con el propósito de procurar el cumplimiento de la normatividad que las rige.

**Sistema Producto.**- El conjunto de elementos y agentes concurrentes de los procesos productivos de productos agropecuarios, incluidos el abastecimiento de equipo técnico, insumos productivos, recursos financieros, la producción primaria, acopio, transformación, distribución y comercialización.

**Unidad Operativa Responsable.**- Para la interpretación de estas reglas de operación se entenderá por Unidad Operativa Responsable a la Dirección de Área que operará al Programa Público.

**Unidad Ejecutora del Gasto.**- Para la interpretación de estas reglas de operación se entenderá por Unidad Ejecutora de Gasto a la Dirección General responsable del Programa Público.

ANEXO 6

 <p>Secretaría de la Hacienda Pública</p>	<p><b>SOLICITUD PARA EL SERVICIO DE "ABONO EN CUENTA BANCARIA".</b></p>	 <p>Jalisco</p>
GOBIERNO DE JALISCO SRÍA. DE LA HDA. PÚBLICA DIRECCIÓN GENERAL DE EGRESOS DIRECCIÓN DE CAJA GENERAL	<p><b>DATOS DE LA DEPENDENCIA, PROVEEDOR O CONTRATISTA.</b></p>	
NOMBRE DE LA DEPENDENCIA, PROVEEDOR O CONTRATISTA		REGISTRO FEDERAL DE CONTRIBUYENTES
DIRECCIÓN		CIUDAD
ESTADO		
BANCO →	CUENTA	
CLAVE BANCARIA ESTANDARIZADA (18 DIGITO)		
ALTA →	BAJA → (En su caso)	
AUTORIZACIÓN		
NOMBRE DEL TITULAR O REPRESENTANTE LEGAL		CARGO
TELÉFONO (S) CON CLAVE LADA		Lugar y Fecha: _____ a _____ de _____ de 20____
SELLO Y FIRMA DEL TITULAR O REPRESENTANTE LEGAL.		"Facultamos al Banco para que certifique y valide los datos de la cuenta a petición de la Sria. de la Hacienda Pública, institución a la cual autorizamos para que los pagos a nuestro favor, se depositen en la cuenta bancaria arriba señalada".
PARA USO DE LA DEPENDENCIA VALIDADORA		
DEPENDENCIA	"Se hace constar que los datos del proveedor o contratista que se asientan en el presente formato, corresponden a los registrados en esta Dependencia, ante la cual el titular o el representante legal han acreditado debidamente su personalidad".	<div style="border: 2px solid black; border-radius: 15px; padding: 10px; width: fit-content; margin: auto;"> <p><b>SELLO de la Dependencia.</b></p> </div>
NOMBRE DEL DIRECTOR		
CARGO		
FIRMA		
Lugar y Fecha: _____ a _____ de _____ de 20____		
PARA USO DEL BANCO		
NOMBRE COMPLETO DEL BENEFICIARIO, DENOMINACIÓN O RAZÓN SOCIAL		
CONFIRMACIÓN DE LA CUENTA		
CONFIRMACIÓN DE LA CLAVE 18 DÍGITOS		
NÚMERO Y NOMBRE DE SU CURSAL	PLAZA	TIPO DE CTA.
NOMBRE, FIRMA Y NÚMERO DE EJECUTIVO		NOMBRE, FIRMA Y NÚMERO DE EJECUTIVO
_____ a _____ de _____ de 20____		_____ a _____ de _____ de 20____
<div style="border: 2px solid black; border-radius: 15px; padding: 10px; width: fit-content; margin: auto;"> <p><b>SELLO de la Institución Bancaria.</b></p> </div>		